صبح ایران امروز

بیست و پنجمین سال انتشار

۵۰ سنت

دوشنبه ۱۰ اسفند ۱۳۸۸

شماره پی در پی ۶۳۷۰(۱)

نخستین روزنامه پارسی در برونمرز

www.sobhiran.com

EMROOZ SOBH IRAN Monday, March 1 . 2010

تلفن روزنامه صبح ایران: ۱۸۲۵-۲۸۵ (۸۱۸)

"بزرگترین بیعدالتی ها در جایی است که قوانین، متعدد و زیاد باشد"
آرسیسلیوس

دکتر هیراد دادگستر

وکیل رسمی دادگاههای کالیفرنیا و فدرال

دکترای حقوق از دانشگاه UCLA School of Law

با سالها تجربه در کلیه مراحل دادرسی و دعاوی

- صدمات بدنی اعم از تصادفات یا خشونت پلیس و مامورین
- دعاوی تجاری، ملکی و شخصی
- Former federal judicial law clerk
- Represented Fortune 500 companies at large international law firm in complex civil litigation

12400 Wilshire Blvd, 4th Floor, LA,CA 90025

1-800-DAADGAH

1-800-322-3424

www.dadgostarlaw.com

به دنبال حمله و یورش ماموران وزارت اطلاعات: حسین نیاکان یکی از بازاریان تهران دستگیر و به زندان اوین منتقل شد

درصفحه ۷

به دنبال زلزله ۸/۸ ریشتری شیلی، به هاوایی، روسیه، فیلیپین، ژاپن، استرالیا و نیوزیلند هشدار سونامی داده شده

درصفحه ۵

اهود باراک وزیر دفاع اسرائیل:

نیازی به همکاری های کامل اسرائیل و آمریکا نیست

درصفحه ۵

رستوران یونانی "دلفی"

انواع خوراک ها، سالاد و دسرهای یونانی و مدیترانه ای

'هفت روز هفته'

در محیطی آرام، دلپذیر و خانوادگی

صبحانه، ناهار و شام از ساعت ۷ صبح

'دلیوری رایگان'

تلفن: ۳۱۰-۴۷۸-۲۹۰۰

فکس: ۳۱۰-۴۷۸-۰۰۲۹

"با ۲۵ سال سابقه در همین مکان"

پارکینگ کتابفروشی بوردرز، برای میهمانان ناهار و شام ما رایگان است

عضو ۰۸ ایرانیان

۱۳۸۳ وست وود بلوارد

درسی که رژیم از دوران استالین گرفته است: دروغ را آنقدر تکرار کنید تا حتی خودتان هم باور نمائید!

درصفحه ۱۸

در نشستی با حضور تمامی اعضا گروه جندالله، حاج محمد ظاهر بلوچ را به جای عبدالمالک به رهبری برگزیدند

درصفحه ۱۹

"توجه توجه"

۱۵ آوریل آفرین روز است!

اما:

هم اکنون به حسابداری سامان زرهی مراجعه کنید

درصفحه ۳

"مراکز سلامتی بابیلون، المپوس و نشنال"

شما سالمندان عزیز را با آغوشی باز به محیط گرم خانوادگی خود دعوت می‌کند

با ارائه خدمات: پزشکی، فیزیکال تراپی، مددکار اجتماعی، کلاسهای انگلیسی و کامپیوتر و مجموعه ای از برنامه های هنری و تفریحی همراه با صبحانه و ناهار خوشمزه (غذای کاشر سرو می‌شود)

کلیه خدمات برای متقاضیان دارای بیمه مدیکل و واجد شرایط رایگان می‌باشد

بابیلون: ۸۱۸-۹۹۶-۹۳۰۰	المپوس: ۳۱۰-۵۷۲-۷۲۷۲	نشنال: ۳۱۰-۹۴۳-۵۴۰۰
"در قلب ولی"	"در وست لوس آنجلس"	"در لوس آنجلس"

وکیل رسمی دادگاه های کالیفرنیا و فدرال آمریکا

تصادفات هاله شکرچیان طلاق

LAW OFFICES OF HALEH SHEKARCHIAN (310) 271-2121

9440 Santa Monica Blvd., Suite 700, Beverly Hills, CA 90210

اطلاعیه رستوران های شکارچی

"مدیریت رستوران های شکارچی به اطلاع هموطنان عزیز می‌رساند که شعبه شماره ۳ خود را در شهر گلندل در آدرس ۱۰۲ خیابان گلندل جنوبی افتتاح نمود"

تلفن تماس ۸۱۸-۲۴۱-۲۷۲۷

شکارچی شماره (۱) در دانتان ۹۱۴ خیابان هیل

شکارچی اکسپرس شماره (۲) در دانتان ۹۴۵ خیابان وال

در خدمت شما عزیزان می‌باشد

رستوران جوان

www.JavanRestaurant.com

آدرس: ۱۱۵۰۰ سانتامونیکا بلوار

تلفن: ۵۵۵۵-۲۰۷ (۳۱۰)

دلیوری ← تا ۳ مایل

با پارکینگ اختصاصی

۱۹ روز به عید نوروز باستانی ایرانی مانده است

ساعت تحویل سال:
۱۰ و ۳۲ دقیقه و
۱۳ ثانیه روز شنبه
۲۰ مارچ ۲۰۱۰

یادداشت روز..

سیروس شرفشاهی

آیا سوریه در حوادث آینده منطقه نقش کلیدی خواهد داشت؟

سفر هم هنگام اهود باراک وزیر دفاع اسرائیل به آمریکا و احمدی نژاد به سوریه و دیدارهای این دو در واشنگتن و دمشق در زمره مسائلی است که مورد توجه محافل جهانی قرار گرفته است. آیا جنگی اعلام نشده در منطقه نزدیک است که چنین تدارکات و سفری ضروری بوده است؟. اهود باراک در واشنگتن مدتی با خانم هیلری کلینتون هم گفتگو هایی داشته است. ظاهر امر گفته شد که وی دنبال وارد کردن فشار به آمریکا برای تحریم های شدیدی علیه رژیم اسلامی ایران است. درست در لحظاتی که باراک در واشنگتن با مقامات وزارت دفاع و همچنین وزیر خارجه آمریکا گفتگو می‌کرد، احمدی نژاد در سوریه با خالد مشعل و همچنین شیخ حسن نصرالله دو تروریست معروف، در ضیافت بشار اسد نشستی داشتند. با این قول و وعده ها که اگر اسرائیل به مراکز حزب الله لبنان حمله کند، رژیم تهران به یاری آنها خواهد شتافت. مساله قابل توجه این است که در شرایطی که به هر حال پیداست اسرائیل خود را برای یک حرکت سیاسی، نظامی آماده می‌کند و سفر نخست وزیر اسرائیل به مسکو و سپس وزیر دفاع او به آمریکا، مسلما در همین رابطه بوده است. اهود باراک خواستار وضع تحریم های کارساز علیه ایران شد. او در سخنانی در موسسه واشنگتن برای سیاست خاور نزدیک اظهار نظر کرد که ایران پیش از استفاده از تسلیحات اتمی علیه اسراییل، درنگ خواهد کرد. آسوشیتد پرس به نقل از وزیر دفاع اسراییل می گوید: «آنها پیامدهای چنین حمله ای را کاملا می فهمند.» حالا می‌ماند پاسخ این پرسش که نقش بشار اسد در این میان چه خواهد بود. آیا بشار اسد برای رژیم تهران فرد قابل اعتمادی است؟!. بشار اسد چندی قبل به دنبال یک سری مذاکرات پنهانی با آمریکا کشورش را وارد مراحلی کرد که دولت آمریکا اعلام داشت که سفیر جدیدی به دمشق می‌فرستد. خانم هیلری کلینتون نیز در این حیص و بیص گفت که از بشار اسد خواسته است که خود را از رژیم تهران دور کند. در حالیکه در ظاهر بشار اسد با احمدی نژاد تصمیم گرفتند که اتباع دو کشور بدون ویزا

دنباله د ر صفحه۱۲

نکته ها

باید صدای آمریکا را از تسلط تریتا پارسی نجات داد!

وقتی در آمریکا با ناملایماتی یا نارسایی هایی مواجه می‌شویم که ارتباط کامل با ایران و ایرانی دارد باید راه حل آنرا جستجو کنیم. در بسیاری موارد باید به نمایندگان و سناتور ها متوسل شد. اینکه بارها و بارها در همین روزنامه به هموطنان خود توصیه کرده ایم که در هر انتخاباتی در آمریکا فعال بشوند. علت این

دنباله د ر صفحه۱۲

میهمان ناشناس

چند نکته قابل توجه در همین شهر لوس آنجلس در اختیار میهمان ناشناس است که از خبرهایی از درون رژیم در سایت ها قرار می‌گیرند که پاره ای از روزها این فرصت حاصل نمی‌شود که به مسائل شهری پرداخته شود. اما این نکته هم قابل ذکر است که آنقدر روزنامه

دنباله د ر صفحه۱۲

وضع هوا

سازمان هواشناسی اعلام کرد که امروز هوای لوس آنجلس در بیشتر ساعات روز آفتابی با حداکثر درجه حرارت در ولی ۶۸ خواهد بود.

'دکتر جان رضاپور'

جراح و متخصص بیماریهای چشم با فوق تخصص در جراحی قرنیه در دو مرکز بورلی هیلز و انسینو در خدمت شما عزیزان می‌باشد

دکتر رضاپور با سی سال تجربه در جراحی چشم با روش های بسیار جدید عمل جراحی آب مروارید (کاتاراکت) با تکنولژی بسیار پیشرفته در لنزهای داخل چشمی به نام لنزهای مولتی فوکال و تطابقی می‌تواند همه گونه عیوب انکساری را اصلاح‌کرده و دید دور و نزدیک را بدون استفاده از عینک به شما باز گرداند.

در این مراکز:

علاوه بر عمل جراحی آب مروارید (کاتاراکت) بدون بخیه درمان آب سیاه (گلاکوما) با لیزر و جراحی، پیوند قرنیه با روشهای بسیار جدید و بدون بخیه و کلیه جراحی های لیزری و LASIK انجام پذیر است.

قبل از هرگونه تصمیم گیری با دکتر رضا پور مشورت نمایید.

"اکثر بیمه های درمانی پذیرفته می‌شود"

۳۱۰-۶۵۷-۳۲۰۰ ۸۱۸-۲۰۵-۱۲۰۰

گزارش اقتصادی

نرخ برابری دلار با ریال

روز گذشته هر دلار آمریکادر بازارهای ایران در حد۱۰۱۰ تا۱۰۲۰تومان خرید و فروش شده است.

شاخص صنعتی سهام

در آخرین روز در بازار بورس سهام نیویورک شاخص کلی سهام داوجونز۴/۲۳واحد بدست آورد و در حد۱۰۳۲۵/۲۶ بسته شد و نزدک نیز۴/۰۴واحد بدست‌آورد و در حد ۲۲۳۸/۲۶ بسته شد.

بهای فلزات قیمتی و نفت

هر اونس طلا در حد۱۱۱۸/۵۰دلار و هر بشکه نفت در حد۷۹/۸۶ دلار معامله شد.

نرخ برابری ارزها

در بازار بورس سهام نیویورک نرخ برابری ارزها به شرح زیر بود:

هر پوند استرلینگ برابر بود با ۱/۵۲۴ دلار
هر دلار برابر بود با ۱/۱۱۶ دلار استرالیا
هر دلار برابر بود با ۱/۰۵۴ دلار کانادا
هر دلار برابر بود با ۰/۷۳۳ یورو (پول اروپا)
هر دلار برابر بود با ۳/۷۸۱شکل اسرائیل
هر دلار برابر بود با ۸۸/۸۸ ین ژاپن
هر دلار برابر بود با ۱۲/۷۹۵ پزوی مکزیک
هر دلار برابر بود با ۱/۰۷۳ فرانک سوئیس

گفتنی ها...

قذافی دیوانگی اش بار دیگر عود کرده است!

مدتها بود که انگلیسی ها با سیاست های خاص خود نوکر خویش یعنی سرهنگ قذافی را در لیبی مهار و آرام کرده بودند. او را واداشته بودندکه تمامی وسایل تولید سلاح اتمی خود را جمع آوری کرده و تحویل آمریکا بدهد. اما از روزی که فرزند قذافی و همسرش در سوئیس اقدام خلافی انجام داد و دستگیر شدند به اصطلاح پرونده دار شدند و بعد با میانجیگری هایی آزاد گردیدند، سرهنگ قذافی هنوز عقده از سوئیس به دل دارد، و به دنبال اینکه مردم سوئیس با ایجاد مساجد جدید در خاک این کشور مخالفت کرده اند، سرهنگ قذافی همین مساله را پیراهن عثمان کرده و رگ اسلامی اش به جوش

دنباله د ر صفحه۱۲

EMROOZSOBHIRAN
17327 VENTURA BLVD #320
ENCINO,CA 91316

ناشر:
شرکت اس.ایران.ای

سردبیر:
سیروس.شرفشاهی

صبح ایران امروز
نخستین روزنامه پارسی در برونمرز

www.sobhiran.com
emroozsobhiran@yahoo.com

تلفن داخلی روزنامه: ۱۸۲۵-۲۸۵ (۸۱۸)
تلفن قسمت آگهی ها: ۱۸۲۶-۲۸۵ (۸۱۸)
دورنگار (فکس): ۱۸۲۷-۲۸۵ (۸۱۸)

تیم پزشکی دکتر پژمان شیرازی و دکتر کیوان شیرازی در منطقه انسینو

دکتر پژمان شیرازی و بیژن هورفر
آسیستان پروفسور یو سی ال ای، استاد دانشگاه،
متخصص ارتوپدی Pain Management
با برد تخصصی از آمریکا

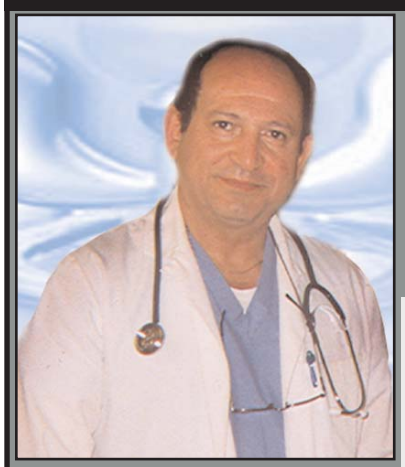

خدمات پزشکی :
تشخیص و درمان بیمار یهای روماتیسمی
درمان دردهای کمر و گردن بدون جراحی
برای تشخیص و درمان بیمار یهای درد اعصاب ، مفاصل، عضله
از پیشرفته ترین وسایل پزشکی و آخرین تکنیک به سبک
بیمارستانهای یو.سی.ال.ای استفاده میشود.
تشخیص و درمان بی حسی های دست و پا و دردهای سیاتیک که
سالها از آنها رنج برده اید با دستگاههای کامپیوتری EMG-NCS
استفاده میشود.
جدید ترین درمان برای آرتروز زانو با تزریق عصاره تاج خروس
استفاده از تزریق Botox برای درمان درد که در بیمارستان های
یو.سی.ال.ای نیز استفاده می شود
معالجه دیسک کمر و گردن درد و دردهای سیاتیک با تزریق در ستون
فقرات با تسکین اعصاب درد آور با استفاده از دوربین مخصوص
صدمات ورزشی (پزشک تیم فوتبال)
تشخیص پوکی استخوان و معالجه آن با آخرین روش و استفاده از سرم
سالیانه بدون خوردن و استفاده کردن از داروهای هفتگی
معالجه دیسک کمر و سیاتیک با دستگاه I.D.D که آخرین تکنیک
در کشش کمر می باشد
کمر درد و کجی استخوان ستون فقرات و کودکان
"قبل از هر عمل جراحی ستون فقرات و مفاصل
با ما مشورت کنید"

عضو ۰۸ ایرانیان

عضو ۵۰۵۰۱۰۰

خدمات اورژانس در این کلینیک را ما گارانتی می‌کنیم. به بیمارانی که همان روز به پزشک ارتوپد نیازمندند وقت لازم داده خواهد شد

تحت نظر همکارمان بیژن هوفر؛
هموطنانی که بیمه ندارند ویزیت استثنایی تحت نظر ارتوپدیست بیژن هورفر فقط به مبلغ ۱۰۰ دلار در صورت لزوم آزمایش پوکی استخوان رایگان انجام می‌شود

دکتر کیوان شیرازی M.D. و شهرزاد ترین بیشه PA-C
با برد تخصصی از آمریکا
بیماریهای زنان- داخلی - قلب و عروق - تیروئید و گواتر - دیابت - پوکی استخوان

خدمات پزشکی:
آسم، آلرژی، سرفه و تنگی نفس،
درمان بیماری قند و کلسترول
بیماریهای روده و معده و تشخیص سریع
و پیشگیری سرطان دستگاه گوارش
تشخیص بیماری دردهای شکم و غیره با دستگاه
اولتراساند
چک آپ کامل پزشکی. نوار قلب. آزمایش خون و ادرار
و X-rey بیماریهای سرگیجه. تهوع . خستگی.
افسردگی و دلهره
آزمایش پوکی استخوان با وسایل پیشرفته
Osteo prosis-Bon Density
پزشک انتخابی اداره مهاجرت برای آزمایش های
گرین کارت

آدرس: 16952 VENTURA BLVD. ENCINO
تلفن: ۸۱۸-۷۸۹-۳۹۶۴
اکثر بیمه های درمانی پذیرفته می‌شود(مدیکر و مدیکال)

هشدار اردوغان به ارتش ترکیه

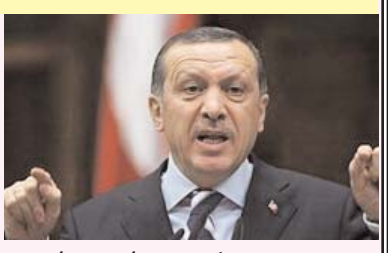

نخست‌وزیر ترکیه به ارتش این کشور هشدار داد: هیچ کس نباید خود را بالاتر از قانون فرض کند.

به نقل از خبرگزای فرانسه، رجب طیب اردوغان، نخست‌وزیر ترکیه در نشست حزب عدالت و توسعه اظهار داشت: کسانی که در پشت درهای بسته نقشه کشیده بودند تا خواسته مردم را کنار بگذارند از امروز با عدالت مواجه خواهند شد.

اردوغان افزود: هیچ کس بالاتر از قانون نیست و هیچ فردی دارای مصونیت نمی باشد.

اردوغان هم‌چنین انتقاد اپوزیسیون مبنی بر "خودکامه شدن حزب عدالت و توسعه و بی‌اعتبار سازی ارتش" را رد کرد و گفت: هیچ کس نباید تردید داشته باشد و یا بهراسد، مسیر ترکیه روشن است؛ ترکیه در حال پیشروی به سوی دموکراسی متعالی است و از طرفی در مسیر خود برای الحاق به اتحادیه اروپا حرکت می‌کند.

وی تاکید کرد: تحقیقات مربوط به کودتا در سال ۲۰۰۳ نشانه دموکراسی پیشرفته ترکیه است.

اتفاقاتی که در حال رخ دادن است "عادی سازی" است و ردپای یک دموکراسی پیشرفته می‌باشد.

نخست‌وزیر ترکیه عنوان داشت: بله این روند دردناک است. اما در راستای منافع جمعیت ۷۲ میلیونی ترکیه می‌باشد.

" ۱۵ آوریل آخرین روز است ! "

توجه توجه

"همین امروز به حسابداری 'سامان زرهی' کارشناس آگاه امور حسابداری و مالیاتی مراجعه کنید تا با فرصت کافی به امور مالیاتی شما رسیدگی شود"

سامان زرهی - حسابدار
Saman Ken Zerehi - Accountant

انجام انواع مالیات‌های شخصی و تجاری

- دفترداری شرکت‌های تجاری
- تهیه و تنظیم حقوق و اوراق مالیاتی سه ماهه
- تهیه و تنظیم اوراق مالیاتی سالانه شخصی و اداری
- تهیه و تنظیم حساب‌های دریافتی و پرداختی
- برنامه‌ریزی اداری و مالی مشاوره اولیه رایگان شخصی و اداری و شرکت‌ها

ثبت نام و برگزاری شرکتها
Formation of Corporation, LLC, and Partnership

کار حرفه‌ای باکیفیت عالی و سرویس عالی با قیمت مناسب
آخر هفته و شب‌ها نیز برای انجام امور شما آماده‌ایم

TEL:818.726.6000

Elite Tax & Business Counsulting, LLC
Fax: 818.462.9800
www.555tax.com Email: kenzerehi@555tax.com
CTEC License# A173474
16200 Ventura Blvd., #319 Encino, CA 91436

1144

"با همراه آوردن این آگهی از ۱۰ درصد تخفیف برخوردار شوید"

درگذر زمان...

پرویز قاضی سعید

به مناسبت آغاز بیست و پنجمین سال انتشار روزنامه وزین صبح ایران

سربازان گمنام و سربازان با نام!؟

کمتر اتفاق می‌افتد که به هنگام نوشتن، رابطه "ذهن" و "کلمه" را از دست بدهم. مسیری که قلم در فاصله ذهن و کلمه تا روی بستر سپید کاغذ طی می‌کند، برای من همواره مسیری استوار بوده است. یک مسیر طولانی که از نوجوانی، از دوران دبیرستان آغاز شد و تا کنون، همچنان بی وقفه ادامه داشته است. پس چنین مسیری را هر روز پیمودن،مانند "عادت ثانوی" آدمی می‌شود. یعنی اگر تا لحظه نشستن پشت میز و قلم بدست گرفتن هم، در ذهن تو "زایش" و "تولدی" صورت نگرفته باشد، همینکه بنشینی و قلم برداری، این "اتفاق" روی خواهد داد. زایش و تولد انجام خواهد گرفت. ولی از روز جمعه (پریروز تا کنون، این عادت ثانوی،گویی مرا ترک گفته است. به نظرم می‌رسد که ضربه ای سنگین را تحمل کرده ام! یک ضربه مغزی!

"فکر" یک جا متمرکز نمی‌شود. پرنده خیال، یک جا، روی یک شاخه، نمی‌نشیند. بازیگوشی که نه! بلکه ره گم کردگی یافته است. پای برهنه "رفتن" دائم با "خارمغیلان" مسائل متعدد مجروح می‌شود. علتش را می‌فهمم و می‌دانم. اما نمی‌توانم آنرا "اداره" کنم. قادر به مهار این ره گم کردن نیستم..!.

می‌اندیشم، آیا ما هم در ایران مقبره "سربازگمنام" داشتیم؟! آنگونه که در همه کشورها وجود دارد و هر گاه رئیس کشور دیگری وارد کشور تازه ای می‌شود، اولین اقدامش قرار دادن یک تاج گل روی آرامگاه سرباز گمنام است؟!.

هر چه به مغزم فشار می‌آورم، یادم نمی‌آید. شاید داشته ایم و من نمی‌دانم. انسان که نباید "بحرالعلوم" باشد و همه چیز را بداند. همه چیز را همه کسان دانند...

بعد فکر می‌کنم که در جنگ جهانی اول، کشور ما، با وجود اینکه اعلام بی طرفی کرده بود، از سوی نیروهای روس و انگلیس اشغال شد. تا آنجا که من می‌دانم، جنگی به آن صورت که بتوان جنگ نامید صورت نگرفت. یعنی از دروازه ها و مرزهای مملکت کسی دفاع نکرد.

معهذا، گروهی کشته شدند. یا از روی غیرت و همت و مردانگی کشته شدند یا از روی تصادف. معهذا کسی به فکرش نرسید ،یک میدانی را به "سرباز" یا "سربازان گمنام" اختصاص دهد.

در جنگ جهانی دوم، باز هم کشور ما ایران، اعلام بی طرفی کرد. ولی باز هم روس و انگلیس و این بار با حضور آمریکایی ها هم اشغال شد. همیشه همینطور بوده است. آنکه زور دارد دنبال هدفی که در سر می‌پروراند می‌رود. به خواست و نظر ملت ها کاری ندارد. مملکت اشغال شد. "ارتش نوین" طی فقط چند ساعت از هم پاشید. فرماندهان بزرگ، گویا گریختند و آنها که آن زمان افسران جوان و "نوین" بودند، به اسارت روس ها درآمدند و به زندان "عشق آباد" آنسوی مرزهای ایران انتقال یافتند و به تفاوت هر کدام چند ماهی را در زندان روس ها باقی ماندند. جمعی هم در بمباران هایی که برای ترساندن مردم و فرار سران ارتش انجام گرفت کشته شدند. ولی باز هم نه دولتیان، نه مردم، هیچکدام تلاش نکردند تا برای کشته شدگان یک محل، یک میدان، یک جایگاه را به عنوان "آرامگاه سرباز گمنام" اختصاص دهند...

اینها بخشی از تاریخ ماست که همگان به آن توجه ندارند. تاریخ سیاسی، تاریخ اجتماعی، تاریخ فرهنگی...

می‌اندیشم که خوب از این افکار چه نتیجه ای می‌خواهم بگیرم. تازه مثل اینکه دهانه اسب وحشی خیال را در دست گرفته ام. پا در رکاب کلمه نهاده ام و اسب وحشی گریزپا را در چهارچوب همان "عادت ثانوی" یعنی عادت قدیمی نوشتن زیر مهمیز کشیده ام. حالا می‌دانم چه می‌خواهم بنویسم و چه می‌خواهم بگویم. بله... درست است! سرباز گمنام نداریم و چون سرباز گمنام نداریم، حق داریم که درباره سرباز گمنام مطالعه نکنیم. اما تاریخ ما، خاصه از زمان انقلاب مشروطیت تا هم اکنون که من این مقاله را می‌نویسم سرشار است از سربازان با نام! سربازان شجاع.

جان باختگان راه سربلندی و آزادی ایران. سربازان با نامی که همواره یاد و ذکر اعمال و رفتار و کردارشان در تاریخ ادبی، فرهنگی و اجتماعی و سیاسی ایران باقی خواهد ماند و هرچه بیشتر ملت ایران ترقی کند، هر چه سریعتر به رنسانس خود، بعد از عبور از این معبر خفت آمیز حکومت دینی بگذرد، نام این سربازان با نام بیشتر درخشیدن خواهد گرفت!.

سربازان با نام؟! بله! درست فهمیدید. سربازان پرآوازه! یعنی روزنامه نگارانی که در راه "آگاهی مردم ایران و در راه سرافرازی کشور ایران هستی و جان باختند.

از روزی که "میرزا صالح شیرازی" در سال ۱۸۳۷ میلادی اولین روزنامه را در ایران انتشار داد، تا کنون که حکومت ضد ایرانی آخوندی با نام بی منطق حکومت اسلامی یا جمهوری اسلامی روی کار است، ایران ما از افکار و اندیشه ها و خون این سربازان با نام، رنگین شده است. به گونه ای که سرگذشت هر کدام از این روزنامه نگاران که در راه ایران هستی و جان باختند ،می‌تواند مبنای نگارش یک کتاب جذاب و خواندنی قرار گیرد. چون نیک نظری کنید، از تاسیس اولین چاپخانه که در آن روزگار "مطبعه" می‌گفتند و شگفتا که نام اولین چاپخانه نیز "چاپ سنگی" بود، یعنی از سنگ اول چاپخانه تا سنگستان یعنی گورستان، صفی دراز از روزنامه نگاران کشیده است که در این راه جان باخته اند. امیرکبیر هم روزنامه نگار بود و دومین روزنامه ایران را او انتشار داد. میرزا حسین خان سپهسالار هم که بعد از امیرکبیر، دومین صدراعظم اصلاح طلب ایران بود، روزنامه نگار بود و روزنامه "وطن" را انتشار داد.

در دوران استبداد ناصرالدینشاهی چاپ روزنامه فارسی زبان بوسیله این سربازان با نام در خارج از ایران آغاز شد که از آن زمان ،یعنی از دوره ناصرالدین شاه تا کنون همچنان ادامه دارد و تا وقتی روزنامه در خارج از کشور به زبان فارسی انتشار می‌یابد. معنایش این است که هنوز در "ایران استبداد برقرار است و سانسور اولین ابزار کار، استبداد است. هر چه مردم ناآگاه تر باشند، استبداد، بیشتر ریشه می‌دواند.

روزنامه های "شاهسون" و "اختر" که در ترکیه چاپ شدند، روزنامه "قانون" که بوسیله ملکم خان در لندن انتشار یافت و "حبل المتین" که در هندوستان به چاپ رسید، در واقع آغازگر راهی بودند که امروز در خارج از کشور ملاحظه می‌کنید.

"صبح ایران" بیست و چهار سال تمام است که راه همان سربازان با نام را می‌رود. نه اینکه سیروس شرفشاهی ، ناشر روزنامه صبح ایران نمی‌داند چه کسانی در این راه هستی وجان خود را باخته اند. نه اینکه نمی‌داند که میرزا آقا خان کرمانی، شیخ احمد روحی و حاجی میرزا حسن خان چه سرنوشتی داشتند، نه اینکه خبر ندارد که آنها را زیر درخت سیب در باغشاه چگونه سربریدند و پوست از سرشان کندند و نه اینکه نمی‌داند میرزا جهانگیر خان شیرازی، مدیر روزنامه "صوراسرافیل" چگونه بر سر انتشار روزنامه ای که در اوج جریانات مشروطیت برای آگاهی مردم ایران انتشار می‌داد، جان باخت. سیروس خان ما از عاقبت کار سید احمد سلطان العلمای خراسانی مدیر روزنامه "روح القدس" و بسیار دیگری از روزنامه نگاران از آغاز کار انتشار روزنامه در ایران و انتشار روزنامه فارسی زبان در هجرت مطلع و مستحضر است وعلاوه بر آن سرگذشت و سرنوشت خود را هم در این ۲۴ سال گذشته می‌داند. میداند که تمام هستی خود را در این راه گذاشته، در راه آگاهی مردم. سرمایه اش را از دست داد، او خانه اش را فروخت و خرج کرد. از بام تا شام دوید. بسیاری از روزها، به دنبال دریافت آگهی، لقمه ای نان را به دندان کشید آنهم به هنگام رانندگی که یعنی ناهار خورده ام. فحش ها شنید. اتهامات را پذیرفت و جنگ ها کرد. اما خفت و خواری تسلیم در برابر دریافت پول از رژیم و یا ماموران آنرا نپذیرفت. در اوج بی پولی که گاهی هفته ها از پرداخت پول چاپ روزنامه عاجز مانده بود، از دریافت آگهی های "بودار" شانه خالی کرد. او را وسوسه کردند که فلان آگهی را چاپ کن، حق الدرج آن "چرب" است، اما سیروس شرفشاهی، مردانه ایستاد. صاف و پوست کنده بگویم ، به سوی رفقای نزدیکش دست دراز کرد که قرض بستاند، اما پول آن آگهی ها را نپذیرفت.

وسوسه های مامورین رژیم را نپذیرفت. گردن فراز و استوار، در همان راهی گام برداشت که سربازان با نام گام برداشته اند. همان سربازانی که سرانجام فرزندان من و سیروس شرفشاهی خواهند دیدکه با آغاز آزادی ایران، با شروع دورا ن رنسانس میدانها به نام آنها می‌شود. موزه ها به نام آنها برپا می‌شود. سالروزهایشان را جشن خواهند گرفت. اگر امروز، هنوز هم در مورد آن سربازان با نام، مردان نام آوری مانند احمد احرار قلم می‌زنند، چگونه ممکن است در فردای سربلندی ایران، کل مردم ایران از وجود این سربازان با نام مطلع نشوند...

بعد التحریر:

آقای شرفشاهی در مقاله ای که به مناسبت آغاز بیست و پنجمین سال انتشار صبح ایران نوشت ،مرا مورد لطف قرار داده بود که یار و یاور او هستم و یارو یاور او باشم. افسوس که نه فقط به او یاری نمی‌رسانم که بار تازه ای هم بر دوش او هستم. این است آنچه که مرا به پریشانی می‌کشاند!. سیروس جان استوار بمانی و مردم ایران، قدر این فداکاریها را بدانید!.

هیچ چیز بآسانی بدست نمیاید

قابل توجه پدران و مادرانی که به آتیه فرزندان خود اهمیت میدهند

اگر مایلید فرزندانتان دارای قوه تفکر بهتری باشندو مسائل را پیش بینی کنند آنها را در کلاس های شطرنج Beverly Hills Chess Club ثبت نام نمائید تا در اثر پیش بینی حرکات آتی، نحوه مقابله با آن را فرا گرفته با مشکلات مختلف مقابله کرده و بتوانند در این زمینه آماده شوند.

اگر مایلید فرزندانتان در کلاسهای درسی خود موفق تر شوند آنها را در کلاس های شطرنج B.H.cc ثبت نام نمائید.

اگر مایلید فرزندانتان بهتر بتوانند زبان فارسی را یاد گرفته و آن را صحبت کنند با ثبت نام در کلاسهای B.H.cc این امکان را در اختیار آنان بگذارید تا در B.H.cc بازی های علمی و فکری مانند : Scrabble, Sudoku Connect four, Master mind, Memory game, برای تقویت حافظه آنها آموخته شود.

بازی علمی Rubik's cube بقدرت عملی آنها کمک خواهد کرد.

"در کلوپ شطرنج بورلی هیلز هر دانش آموز پس از یاد گرفتن بایستی به دانش آموز دیگر دانسته های خود را بیاموزد و بصورت آموزگار درآید"

ما مشغول مطالعه آن هستیم که کلاس عبری نیز بآن اضافه نمائیم.

' برای هر گونه اطلاعات دیگر با ما تماس حاصل فرمائید '

Beverly Hills Chess Club
8950 W. Olympic Blvd , Suite 210
Beverly Hills, CA 90211

Tel: 310 - 274 - 7873

'با مبلغی جزئی در یادگیری فعلی و آتیه آنها، موفقیت های علمی فرزندانتان را تضمین نمائید.
'حداقل سن نام نو یسی ۵ سال می باشد'

به دنبال زلزله ۸/۸ ریشتری شیلی، به هاوایی، روسیه، فیلیپین، ژاپن، استرالیا و نیوزیلند هشدار سونامی داده شده

زمین لرزه در شیلی بیشتر از سیصد کشته برجای گذاشته و سونامی ای در اقیانوس آرام پدید آورده که امواج آن خطری برای ده ها کشور حاشیه این اقیانوس اعلام شده است. میشل باشلت، رئیس جمهوری شیلی اعلام کرده که خرابی های ناشی از زمین لرزه روز شنبه بر زندگی بیش از دو میلیون نفر در کشورش تاثیر منفی گذاشته است. ادموند پرز یوما، وزیر کشور شیلی می گوید، زلزله هشت و هشت-دهم ریشتری بامداد شنبه ۲۷ فوریه به مرگ حداقل ۲۱۴ کشته منجر شد. انتظار می رود که این رقم افزایش یابد. این سونامی هم اکنون به سواحل شرقی زلاندنو رسیده است. هنوز هیچ گزارشی درباره خسارت های احتمالی در زلاندنو منتشر نشده است. هم زمان، مرکز هشدار سونامی اقیانوس آرام اعلام کرده که ایالت هاوایی آمریکا از گزند سونامی جسته است. اما به گفته این مرکز، هنوز چندین کشور در آمریکای جنوبی از جمله پرو، اکوادور، مکزیک و گواتمالا و نیز

تعدادی از کشورهای آسیایی به ویژه اندونزی، ژاپن و فیلیپین در معرض خطر امواج این سونامی قرار دارند. سازمان هواشناسی ژاپن هشدار داده است که امواجی به ارتفاع سه متر به سواحل این کشور برسد و دولت ژاپن نیز از ساکنان شهرهای ساحل اقیانوس آرام خود خواسته است که به نقاط مرتفع پناه ببرند. این امواج در جزیره خوان فرناندز شیلی سه کشته برجای گذاشته است. سرعت این توفان دریایی بیش از ۷۰۰ کیلومتر در ساعت تخمین زده شده است.

دها پس لرزه قوی نیز در شیلی احساس شده است

رئیس جمهوری شیلی، نیز طی پیامی

دنباله د ر صفحه ۱۴

اهود باراک وزیر دفاع اسرائیل در آمریکا گفت:

نیازی به همکاری های کامل اسرائیل و آمریکا نیست

دست راستی بنیامین نتانیاهو بشمار می آید احتمال حمله اتمی ایران به اسرائیل را ناچیز دانست. به گزارش خبرگزاری آسوشیتدپرس او گفت گمان نمی کند که "حتی اگر ایران به بمب (اتمی) هم دست پیدا کند از آن در منطقه استفاده کند.""

ایهود باراک افزود: "آنها (مقام های ایران) رادیکال هستند، اما کاملا دیوانه نیستند. آنها روند تصمیم گیری پیچیده ای دارند و واقعیات را درک می کنند.""آقای باراک تلویحا اشاره به تلافی اسرائیل داشت که گفته می شود دارای زرادخانه هسته ای است.

وی همچنین از سیاستهای دیپلماتیک باراک اوباما برای اعمال تحریم های بیشتر علیه ایران حمایت کرد و گفت نیاز به "تحریم های موثر در مدتی کوتاه" است.

ایهود باراک وزیر دفاع اسرائیل گفته است واشنگتن و تل آویو اختلافاتی در نگرش و قضاوت نسبت به برنامه های اتمی و تحولات داخلی ایران دارند که نیاز به هماهنگی دارد اما نه هماهنگی کامل. آقای باراک که برای ملاقات با مقام های آمریکایی در واشنگتن به سر می برد افزود این اختلاف نظرها نیازمند تبادلاتی در این زمینه هاست اما اسرائیل "نیازی به هماهنگی در همه چیز" ندارد. به گزارش خبرگزاری رویترز وی با اشاره تلویحی به آمادگی اسرائیل برای تقابل با ایران گفت: ما مفتخریم که هرگز از آمریکا نخواسته ایم بیاید و برای ما بجنگد. ما ... به تعبیر چرچیل گفته ایم: ابزار را به ما بدهید، خودمان کار را انجام می دهیم.""وی روز جمعه در موسسه سیاستگذاری خاورنزدیک واشنگتن گفت برنامه های اتمی ایران احتمالا تغییر چندانی در "این گوشه جهان" ایجاد نمی کند، اما از نگاه اسرائیل دارای تاثیراتی اساسی در "نظم منطقه ای و با تبعاتی حتمی برای سراسر جهان" همراه خواهد بود.

با این وجود ایهود باراک که سیاستمداری میانه رو در دولت وزیر دفاع اسرائیل افزود اما اگر این تحریم ها تاثیر گذار نبود باید آماده مراحل بعدی بود.

وی گفت ایران دستخوش تحولات و اختلافات درونی شدیدی شده اما نباید تصور کرد که "رژیم روحانیون پیش از دستیابی به سلاح اتمی سرنگون و یا اصلاح می شود.""

در همین حال هیلاری کلینتون وزیر خارجه آمریکا در ملاقات با ایهود باراک گفت واشنگتن به "رویکرد دوگانه" ادامه می دهد و همچنان "متعهد به حل دیپلماتیک و صلح آمیز" چالش اتمی ایران است.

وزارت خارجه آمریکا نیز روز گذشته اعلام کرد بدنبال اعمال تحریم های فلج کننده علیه ایران نیست، بلکه خواهان فشار بر حکومت ایران برای تغییر رویکرد هسته ای خود است.

پی جی کراولی سخنگوی وزارت خارجه آمریکا گفت: "قصد آمریکا این نیست که تحریم های فلج کننده ای اعمال کند که ... بر مردم ایران تاثیر محسوسی بگذارد.""

ایران برنامه های اتمی خود را صلح آمیز خوانده و تلاش برای دستیابی به سلاح هسته ای را همواره رد کرده است.

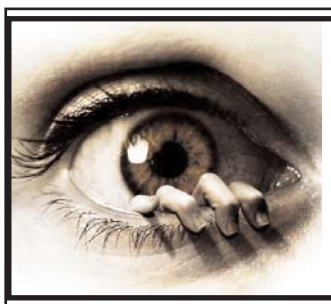

چشم انداز

(۲)

ابراهیم نبوی

آی کیوی ایرانی

جواب پنجم: تلویزیون ایران را روشن می کنید، اما فقط خبرهای آمریکا و آفریقا و مقداری فحش را می شنوید، تصمیم می گیرید یک ماهواره بگذارید تا از طریق بی بی سی خبرهای ایران را بشنوید، می روید روی پشت بام و می بینید همه همسایه ها آنجا هستند و دارند شعار می دهند. آنها همه خبرها را به شما می دهند.

سووال ششم: می خواهید سیگار بکشید، اما کبریت ندارید، چطور می توانید در عرض ده دقیقه کبریت پیدا کنید؟

جواب ششم: به خیابان می روید و دست تان را به علامت پیروزی بالا می گیرید، یک دفعه صد نفر دیگر هم همین کار را می کنند، در همین حال چیزی نزدیک تان می افتد و دود می کند، نترسید، چیزی نیست، گاز اشک آور است. به محض شلیک گاز اشک آور دهها سیگار توسط دیگران روشن می شود، و به شما هم سیگار و کبریت می دهند.

سووال هفتم: فاصله میدان پاستور تا میدان بهارستان چهار کیلومتر است، اگر شخصی ساعت ده صبح از میدان پاستور حرکت کند، چه ساعتی به میدان بهارستان می رسد؟

جواب هفتم: اگر مخالف حکومت باشد وسط راه دستگیر می شود و هفت ماه بعد به میدان بهارستان می رسد، اگر هیچ ربطی به سیاست نداشته باشد، وسط راه به عنوان مشکوک دستگیر شده و کتک می خورد و چهار ساعت بعد به بهارستان می رسد، اگر خارجی باشد، احتمالا در خیابان دستگیر شده و چهار ماه بعد از زندان آزاد شده و از کشور خارج می شود و هیچ وقت به بهارستان نمی رسد، اگر رئیس جمهور باشد با هلی کوپتر در عرض ده دقیقه به مقصد می رسد.

سووال هشتم: قصد دارید از مشهد به تهران بروید، راحت ترین راه چیست؟

جواب هشتم: بلیت مشهد به بندرعباس را می خرید، وسط راه هواپیما نقص فنی پیدا می کند و در تهران فرود اضطراری می کند و همان جا پیاده می شوید.

ادامه دارد...

نمایش پرتره های ایرو ینگ پن در لندن

پرتره های ایروینگ پن، عکاس شاخص امریکایی، در گالری نشنال پرتره لندن به نمایش درآمده است. این پرتره ها را ایروینگ پن طی هفت دهه فعالیت خود، از چهره های شاخص دنیا ثبت کرده است. در این نمایشگاه، ۱۲۰ پرتره از آثار پن از سراسر دنیا گرد آمده است. ویژگی پرتره های پن، که بسیاری او را شاخص ترین عکاس پرتره در جهان می دانند، سادگی و نوعی بدویت ظاهری است. او استاد نور و فضا بود و با عکس هایش از دنیای مد و فضای پرزرق و برق زنانه بعد از جنگ جهانی دوم به شهرت رسید. ایروینگ پن در امریکا استودیو عکاسی داشت و سال ها عکاس مد مجله وگ بود. در طول سال های گذشته، هنرمندان، بالرین ها، نویسنده ها، آهنگسازها و نقاش های فراوانی سوژه عکس های ایروینگ پن بوده اند. در میان این پرتره ها کسانی نظیر سیمون دوبوار، پابلو پیکاسو، ژان کوکتو، اینگمار برگمن، ترومن کاپوتی، کولت، فیلیپ راث، تی اس الیوت، آل پاچینو، نیکول کیدمن و وودی آلن به چشم می خورند. ایروینگ پن در جایی گفته "عکاسی از کیک هم می تواند هنر باشد.""او هر جلسه عکاسی را یک جلسه عشقبازی می نامید. ایروینگ پن روز ۱۶ ژوئن ۱۹۱۷ به دنیا آمد و روز ۱۷ اکتبر ۲۰۰۹ در ۹۲ سالگی در خانه اش در منهتن از دنیا رفت. نمایشگاه آثار ایروینگ پن تا ۱۶ خردادماه (ششم ژوئن) در گالری نشنال پرتره برقرار خواهد بود.

خبرها و نظرهای هنری، فرهنگی اجتماعی جهان...

روزی که امیر کبیر گریخت!

در سال ۱۲۶۴ قمری، نخستین برنامه‌ی دولت ایران برای واکسن زدن به فرمان امیرکبیر آغاز شد. در آن برنامه، کودکان و نوجوانانی ایرانی را آبله‌کوبی می‌کردند.

اما چند روز پس از آغاز آبله‌کوبی به امیرکبیر خبردادند که مردم از روی ناآگاهی نمی‌خواهند واکسن بزنند. به‌ویژه که چند تن از فالگیرها و دعانویس‌ها در شهر شایعه کرده بودند که واکسن زدن باعث راه یافتن جن به خون انسان می‌شود هنگامی که خبر رسید پنج نفر به علت ابتلا به بیماری آبله جان باخته‌اند، امیر بی‌درنگ فرمان داد هر کسی که حاضر نشود آبله بکوبد باید پنج تومان به صندوق دولت جریمه بپردازد. او تصور می کرد که با این فرمان همه مردم آبله می‌کوبند. اما نفوذ سخن دعانویس‌ها و نادانی مردم بیش از آن بود که فرمان امیر را بپذیرند. شماری که پول کافی داشتند، پنج تومان را پرداختند و از آبله‌کوبی سرباز زدند.

شماری دیگر هنگام مراجعه مأموران در آب انبارها پنهان می‌شدند یا از شهر بیرون می‌رفتند

دنباله د ر صفحه۱۶

روز بیست و هشتم ماه ربیع الاول به امیر اطلاع دادند که در همه‌ی شهر تهران و روستاهای پیرامون آن فقط سی‌صد و سی نفر آبله کوبیده‌اند. در همان روز، پاره دوزی را که فرزندش از بیماری آبله مرده بود، به نزد او آوردند.

امیر به جسد کودک نگریست و آنگاه گفت: ما که برای نجات بچه‌هایتان آبله‌کوب فرستادیم.

پیرمرد با اندوه فراوان گفت: حضرت امیر، به من گفته بودند که اگر بچه را آبله بکوبیم جن زده می‌شود.

امیر فریاد کشید: وای از جهل و نادانی، حال، گذشته از اینکه فرزندت را از دست داده‌ای باید پنج تومان هم جریمه بدهی.

پیرمرد با التماس گفت: باور کنید که هیچ ندارم. امیرکبیر دست در

دنباله د ر صفحه۱۶

سلمان رشدی خاطرات زندگانی پنهانی خود را می‌نویسد

سلمان رشدی، نویسنده هندی‌الاصل تبعه انگلیس و خالق رمان آیات شیطانی، که به خاطر این کتاب فتوای قتلش از سوی روح الله خمینی صادر شده بود تصمیم دارد خاطرات دوران پنهان شدنش پس از صدور فتوا را بنویسد. به نوشته روزنامه بریتانیایی گاردین، آقای رشدی که اکنون برای برگزاری نمایشگاهی از مکاتبات، دفترچه‌های یادداشت، دست‌خط‌ها، عکس‌ها و نقاشی‌هایش در دانشگاه اموری آتلانتا به سر می‌برد، در دیدارش از این دانشگاه به خبرنگاران گفت که گرچه این داستان داستانی شخصی و خصوصی است، اکنون زمان آن رسیده است که در مورد آن دوران صحبت شود. اکنون بیست و یک سال از زمانی که بنیان‌گذار جمهوری اسلامی فتوای قتل سلمان رشدی را صادر کرد می‌گذرد. خمینی در سال ۱۳۶۷ مصادف با ۱۹۸۹ میلادی در پیامی رادیویی کتاب آیات شیطانی را کتابی «علیه اسلام و پیامبر و قرآن» خواند و از مسلمانان خواست تا نویسنده و حتی ناشرین مطلع از محتوای کتاب را اعدام کنند «تا دیگر کسی جرئت نکند به مقدسات مسلمین توهین کند». به دنبال این فتوا، راه‌پیمایی‌هایی در کشورهای مختلف علیه سلمان رشدی به راه افتاد و کتاب آیات شیطانی او در خیابان‌های شهرهای مختلف از جمله لندن به آتش کشیده شد. در پی صدور فتوای خمینی و با بالا گرفتن موج اعتراضات، سلمان

دنباله د ر صفحه۱۶

پس از سالها:

تابلویی از ونگوک نمایش داده شد

پس از به تأیید رسیدن صحت تابلوی رنگ روشن آسیاب بادی ونگوک توسط کارشناسان موزه ونگوک آمستردام، این اثر پس از گذشت چند دهه در موزه دوفونتاسی شهر زوول zwoll هلند به نمایش عمومی درآمد. این تابلو که تصویر مردمانی را در اطراف یک آسیاب بادی نشان می‌دهد، به گفته کارشناسان به دلیل نمایش مردم و همچنین برجسته کردن نقش آسیاب بادی، مشکلاتی را در تشخیص وابستگی یا عدم وابستگی آن به آثار اصلی ونگوک به وجود آورده بود. رالف کونینگ، کاشف این اثر در سال ۲۰۰۷ گفت: کارشناسان قدمت این تابلو را متعلق به سال ۱۸۸۶ می‌دانند. تابلویی که در حدود ۳۵ سال پیش توسط بنیان گذار موزه ونگوک خریداری شد. وی افزود: پس از عدم استقبال از این تابلو در محافل عمومی، دیرک هانما، بنیانگذار موزه ونگوک، این اثر را تا زمان مرگ خود در سال ۸۴ در منزل شخصی خود نگه داشت. پس از آن نیز در انبار موزه قرار گرفت.

دانشگاه کمبریج از همکاری با رایزنی فرهنگی، رژیم اسلامی ایران انصراف داد!

کنفرانس دو روزه مطالعات ایران که بنا بود روزهای جمعه و شنبه، هفتم و هشتم اسفندماه (۲۶ و ۲۷ فوریه) در دانشگاه کمبریج برگزار شود، لغو شد.

دانشکده مطالعات آسیایی و خاورمیانه دانشگاه کمبریج قصد داشت در روزهای پایانی این هفته با همکاری و حمایت مالی رایزنی فرهنگی دولت ایران در لندن این کنفرانس دو روزه را برگزار کند.اما به تازگی دانشگاه کمبریج با این توضیح که "اکنون زمان مناسبی برای این کنفرانس به نظر نمی رسد"، از برگزاری این کنفرانس انصراف داد و اطلاعات مربوط به این کنفرانس را از سایت خود حذف نمود.

پرفسور چارلز ملویل، از استادان دانشگاه کمبریج و دانشکده مطالعات خاورمیانه در گفت و گو با بخش فارسی بی بی سی دلیل لغو این کنفرانس را "عدم حمایت افراد" ذکر کرد و آن را بی ارتباط با اعتراضات مردمی پس از انتخابات ایران ندانست.

این استاد تاریخ دانشگاه کمبریج گفت "ما مطابق معمول، درخواست ارسال

Cultural Centre
Embassy of I.R. IRAN
London

IRANIAN STUDIES

New Approaches to Iranian Studies in the UK: Past, Present, Future

University of Cambridge
26-27 February 2010

Call for Papers

Contributors are invited for an international conference on "Iranian S
UK". The event is organised on behalf of the Cultural Centre of the I
of Iran in London with the collaboration of the Faculty of Asian and
Studies at University of Cambridge. The conference will cover two d
"Iranian Studies" and "Persian language and literature". Attention wi
modern Iran as well as new directions for Iranian Studies in the UK.

مقالات را منتشر کردیم و تاریخی هم مشخص کردیم که مقاله ها تا آن زمان فرستاده شوند. اما فقط یکی دو پیش نویس مقاله دریافت کردیم که آنها هم ربط چندانی به موضوع کنفرانس که وضعیت ایران شناسی در بریتانیا بود نداشتند.""

پروفسور ملویل گفت: "بعضی از همکارانم به من گفتند که برگزاری یک کنفرانس با حمایت مستقیم سفارت ایران در این شرایط کار درستی نیست. این کنفرانسی بود که پیشنهاد را رایزن فرهنگی ایران داده بود و من صرفا میزبانی آن را برعهده داشتم.""

او گفت: "چاره ای جز لغو این کنفرانس نداشتیم، چون عملا کسی در آن شرکت نمی کرد.""

پروفسور ملویل از "ناراحت شدن" مسوولان رایزنی فرهنگی ایران در لندن خبر داد و گفت آنها پوسترهای زیبایی هم برای این کنفرانس چاپ کرده بودند.

با این حال، تا زمان نگارش این خبر، رایزنی فرهنگی ایران در لندن، این کنفرانس را همچنان در تقویم برنامه های خود در وبسایتش نگه داشته است.

پیش از این نیز تعدادی از استادان ایرانی از شرکت در سمینار مرکز مطالعات ایران دانشگاه دورام که رایزن فرهنگی دولت ایران در آن حضور یافته بود خودداری کردند.

این سمینار یک روزه با عنوان "رابطه فرهنگ و سیاست در ایران پس از انقلاب اسلامی" توسط مرکز مطالعات ایرانی دانشگاه دورام با حمایت مالی رایزنی فرهنگی جمهوری اسلامی در ۲۸ ژانویه در این دانشگاه برگزار شده بود.

محمدعلی همایون کاتوزیان، استاد دانشگاه آکسفورد، و آزاده کیان پژوهشگر مرکز تحقیقات ملی فرانسه و دانشگاه پاریس ازکسانی بودند که این سمینار را به دلیل حمایت مالی رایزنی فرهنگی جمهوری اسلامی در لندن، تحریم کردند.

کامرشال تراول
با بیش از ۱۸ سال سابقه

سفر تفریحی و آموزشی با همکاری

دکتر فرهنگ هلاکویی

سه شب خاطره انگیز در کشتی کارناوال
برروی آبهای اقیانوس آرام توقف در بندر (Ensenada)
با هنرمند محبوب مایکل و دی جی

روز جمعه ۹ آپریل
حرکت از لانگ بیچ ، لس آنجلس
از $310.00
Plus Port charges , Taxes and tip

Carnival
The Fun Ships.

پرواز به تهران از
سراسر آمریکا

برای خرید بلیط های داخلی
خرید تورهای مسافرتی و بهترین
قیمت برای سفرهای آخرین لحظه .
به سایت اینترنتی ما رجوع فرمایید.
www.FriendlyAgent.com

Commercial
Travel

1-800-800-1991
1-818-708-0232
www.FriendlyAgent.com
18345 Vanowen St, Suite A Reseda, California 91335

قیمت ها بدون تکس و بر پایه سفر برای یک نفر با شرط دو نفر در هر اتاق و شامل محدودیت میباشد. امکان تغییر قیمتها بدون اعلامیه وجود دارد.

به دنبال حمله و یورش ماموران وزارت اطلاعات:

حسین نیاکان یکی از بازاریان تهران دستگیر و به زندان اوین منتقل شد

بنابه گزارش رسیده به فعالین حقوق بشر و دمکراسی در ایران،حسین نیاکان یکی از بازاریان تهران با یورش مامورین وزارت اطلاعات دستگیر و به بند ۲۰۹ زندان اوین منتقل شد.

حسین نیاکان ۴۸ ساله از بازاریان تهران، بامداد ۱۸ بهمن ماه حوالی ساعت ۰۱:۳۰ با یورش مامورین وزارت اطلاعات به منزل آنها دستگیر و به بند ۲۰۹ زندان اوین منتقل شد.

در این یورش ۶ نفر از مامورین وزارت اطلاعات شرکت داشتند و فرماندهی آنها را یکی از سربازجویان وزارت اطلاعات با نام مستعار علوی بعهده داشت.

سر بازجوی وزارت اطلاعات که با نام مستعار علوی همراه با نفرات تحت فرماندهی اش اقدام به بازرسی تمامی نقاط منزل آقای نیاکان نمودند.و پس بازرسی منزل تلفن همراه،رسیور ماهواره،لب تاب،دفترچه تلفن و دست نوشته های او را با خود بردند.

فرزند آقای نیاکان به مدت ۱ ساعت در منزل پدریش مورد بازجوئی و تهدیدات سربازجو وزارت اطلاعات علوی قرار گرفت.

آقای حسین نیاکان از زندانیان سیاسی دهۀ ۱۳۶۰ می باشد.

او به دلیل هواداری از سازمان مجاهدین خلق از سال ۱۳۶۱ تا سال ۱۳۶۹ در زندانهای این رژیم بسر برد و در طی این مدت تحت شکنجه های قرون وسطائی قرار داشت.

او همچنین تحت نظر مامورین وزارت اطلاعات قرار داشت و بارها برای بازجوئی به ستاد پیگیری وزارت اطلاعات فراخوانده شد.

در حال حاضر تعدادی از بازاریان تهران در زندان اوین بسر می برند که از جملۀ آنها؛ محسن دکمه چی،جواد لاری و محمد بنازاده امیرخیزی می باشند

فعالین حقوق بشر و دمکراسی در ایران،یورش به بازاریان، دستگیری، انتقال به سلولهای انفرادی وشکنجه های آنها برای گرفتن اعترافات دروغین جهت صدور احکام سنگین را محکوم می کند و از کمیسر عالی حقوق بشر وگزارشگران ویژه دستگیریها خوسرانه و سایر مراجع بین المللی خواستار ارجاع پرونده نقض حقوق بشر این رژیم به شورای امنیت سازمان ملل متحد می باشد.

نوشته فرج سرکوهی:

یادداشت های روزانه فروغی تصویری زنده از یک دوران توفانی

یاداشت های روزانه محمد علی فروغی، که با ویراستاری و به کوشش ایرج افشار منتشر شد، تصویری زنده و عینی از فضای زمان نگارش خود به دست می دهد.این کتاب یادداشت های روزانه فروغی ۲۷ ساله را در سال های ۱۳۲۱ تا ۱۳۲۲ هجری قمری، دو سال پیش از انقلاب مشروطه،به دوران سلطنت مظفرالدین شاه و به هنگامی که فروغی نوجوان عضو تحریریه نشریه تربیت و استاد علوم سیاسی بود و تحصیلات عرفی و مذهبی خود را نیز همزمان در مراکز آموزشی جدید و مدارس مذهبی پی می گرفت، در بر می گیرد.

سنت ثبت روزانه حوادث و خاطره نویسی در آن روزگار در میان چهره های فرهنگی و رجال سیاسی ایران باب نبود اما فروغی در یادداشت های روزانه خود تصویرهائی زنده از زندگی خصوصی خود و از فضای علمی، فرهنگی و سیاسی کشور در سال هائی که ایران آبستن انقلاب مشروطه بود،به دست داده و حتا گزارش روزانه آب و هوا را با قلمی زنده و روان ثبت کرده است.ایرج افشار،محقق و کتاب شناس معتبر ایرانی، یاددشت های روزانه فروغی را بر اساس نسخه دست نویس او، که به کتابخانه مجلس اهداء شده، تنظیم کرده است.

محمد علی فروغی از با فرهنگ ترین، تاثیرگذارترین و مهم ترین چهره های فرهنگی و سیاسی ایران و از درخشان ترین چهره های نسلی است که در آستانه انقلاب مشروطه و در تلاطم این طوفان بزرگ فرهنگی و سیاسی چشم خرد به جهان بازکردند، بر زبان و ادب و فرهنگ کلاسیک فارسی و

دنباله د ر صفحه۱۰

(داستانی دنباله دار...)

سفرنامه خوزستان

جواب
آقای سردار اقدس
«سردار لشکر به«ده‌ملا» آمد. مرا ملاقات و مورد توجه و تلطف واقع گردید. مراسلهٔ شما را هم ارائه داد. ملاحظه کردم. نظر به‌مذاکرات شفاهی مشارالیه راجع به‌کسالت مزاج شما، و اینکه قادر به‌سواری اتومبیل نبوده، و فقط با جهاز میتوانید حرکت نمایید، برای رفع این زحمت فوق‌الطاقه، تصویب میکنم که با همان وسیله جهاز به‌اهواز عزیمت نمایید. من هم چون خط سیرم از اهواز است، و بدواً به‌آنجا خواهم آمد، درهمانجا مرا ملاقات خواهید نمود.»»
رئیس‌الوزرا و فرمانده‌کل قوا
این جوانی است بلندقامت و سیه‌چرده، از رفتار و گفتارش علامت سادگی و صمیمیت نمایان است. از جانب خزعل عذرخواهیها کرد. گناه را به‌مفسده‌جویان و مغرضین داخلی و خارجی نسبت داد، و تقاضا کرد از این نقطه به‌محمّره بروم و از خیال عزیمت به‌اهواز صرفنظر نمایم. من میدانستم قصدش چیست. در تمام صفحه خوزستان دلسوختگان و شاکیان بسیار بودند، که اغلب در اهواز توقّف داشتند. خزعل میخواست مرا مستقیماً به‌محمّره ببرد، تا این اشخاص مجال تظلم نیابند.
از جمله راپرتهایی که میرسید، یکی این است‌که درج میشود::
«عده کثیری از اهالی محمّره و آبادان و اهواز را شیخ محبوس و تبعید نموده.
سلطان‌حسین‌خان نظامی راکه در شوشتر بود به‌اتفاق حاجی محمدحسین شوشتری توسط قلیخان نام، که یکی از اعیان شوشتر است دستگیر و در اهواز توقیف نموده.
شیخ‌عاصی و شیخ عوفی که از مشایخ بنیطرف و حویزه هستند، و قریب ده سال بودکه از تعدیات شیخ، از وطن خود هجرت و تحت‌الحفظ در حوالی عماره اقامت داشتند، چندی قبل شیخ عاصی را توسط نماینده سیاسی عماره جلب به‌محمّره نموده و بدواً او را حبس و ثانیاً او را مسموم نمود.»»
خلاصه، نظر به‌این قبیل راپرتها، به‌پسر شیخ‌گفتم::
«خیر حتماً باید به‌اهواز و سایر شهرهای خوزستان بروم و مخصوصاً از حال قشون لرستان که باید به‌دزفول برسد استفسار نمایم.»»
در این وقت نکته‌ای به‌خاطرم رسید و آن‌کشف حقیقت امر بود.
«چون قشون لرستان به‌موانعی برخورده، و عشایر لر به‌مخالفت و ممانعت آنها قیام کرده‌اند باید به‌زودی خود را به‌دزفول برسانم، و بیشتر قصدم از رفتن از استخبار حال این ستون است.»»
پسر شیخ بلاتأمل‌گفت::
«پریشب قشون وارد دزفول شده است.»»
من ازکشف این حقیقت و اصغای مژده سلامت این لشکر به‌حدّی مشعوف شدم که کمتر وقتی آن حالت را در خود دیده‌ام، زیراکه چند شبانه‌روز حواسم را مشغول داشته بود. اما محض حصول اطمینان ظاهراً باور نکردم و پرسیدم::
«ازکجا اطلاع یافته‌اید؟»»

ادامه دارد...

(۵)

نوشته هوشنگ معین زاده

'به مناسبت سوم اسفند ماه'

رضا شاه بزرگ پادشاهی که بزرگترین حق را به گردن مردم ایران دارد

رضا شاه اگر هم زمینی را از کسانی گرفت، این کسان، اشخاصی بودند مانند فرمانفرمایان که که در صد عمده ای از دهات و زمین های کشاورزی ایران را در اختیار داشت. خود او یکی از نخستین مالکانی بود که برای حفظ املاک بی حد و حصر خود، ملکی از املاکش را پیشکش رضا خان کرد و در پی او نیز دیگران از او تاسی جستند و رضا خان را هم به جمع مالکین افزودند، البته زمانی که هنوز پادشاه نشده بود.
این که می گویند رضا شاه املاک مردم را می گرفت، با حقیقت تطبیق نمی کند. زیرا در آن زمان، هیچ یک از مردم ایران صاحب زمین نبودند، مگر شازده های قاجار یا آخوندهایی که سایهٔ شوم آنها در همهٔ ایران پراکنده بود.
با این توضیحات کوتاه در مورد دو ایرادی که به رضا شاه میگیرند، لازم است که فرزندان ایران و کسانی که پس از این در بارهٔ این پادشاه به پژوهش می پردازند، این نکات را مورد توجه قرار دهند.
سخن مغرضانهٔ کسانی که رضا شاه را به دیکتاتوری و زمین خواری متهم می کنند به همین سادگی نپذیرند.

سخن آخر

بعد از جنگ جهانی اول، در دو کشور مسلمان خاورمیانه دو اتفاق بوقوع پیوست که نشان دهندهٔ بیداری مردم این دو کشور بود.
یکی از این اتفاقات سقوط امپراطوری عثمانی و تشکیل کشور جمهوری ترکیه به رهبری مصطفی کمال« آتاتورک» بود.
دیگری انقلاب مشروطیت ایران و در پی آن سقوط سلسله قاجار و به سلطنت رسیدن رضا شاه پهلوی بود.
این دو کشور تحت مدیریت و همت این دو شخصیت بزرگ کوشیدند کشورشان را به کاروان تمدن نوین که به راه افتاده بود برسانند.
آتاتورک وارث یک امپراطوری بزرگی بود که عظمت و شوکت آن موفقیت آتاتورک را هم هموار و هم تضمین میکرد.
بر عکس رضا شاه وارث مملکتی بود که بیش از دو قرن در فقر و فلاکت و خفت به سر می برد. پیشینیان او میراثی جز یک مملکت ویرانه و عقب مانده از خود به جا نگذاشته بودند.
کاری که رضا شاه برای ایران انجام داد به مراتب از کاری که آتاتورک برای ترکیه انجام داده بود پر اهمیت تر بود. با این حال، مردم ترکیه آتاتورک را در حد پرستش دوست میدارند و ارج می گذارند و او را پدر ترکیه می نامند.
ولی بعضی از مردم ایران، بویژه کسانی که خود را روشنفکر می دانند و با تاریخ سرزمین خود و دیگران نیز آگاه هستند، حتی با مقایسه با کارهای آتاتورک با رضا شاه، قدر و منزلت و خدمات پادشاه مملکت خود را نمی دانند و ارج نمی گذارند.
پادشاهی که از یک کشور فقیر و عقب افتاده کشوری مدرن با شیوه های جدید مملکتداری بوجود آورده بود. آیا این درست است که کسانی با کمال بی انصافی خدمات بزرگ این پادشاه را آن هم به اتهاماتی واهی، اینطور نا دیده بگیرند و بی ارزش جلوه دهند؟
آیا وقت آن نرسیده است که ما نیز به خود آئیم و برای خادمین راستین مملکتمان، نگاهی واقعبینانه بیاندازیم و به خدمات بزرگان کشورمان با دیدهٔ احترام بنگریم؟ حرمتشان را پاس داریم و برایشان احترامی که شایسته آن هستند قائل شویم؟
ما چه بخواهیم و چه نخواهیم رضا شاه پدر ملت ایران است. این قضاوت تاریخ است و داوری همهٔ فرزندان راستین ایران.
آنهایی که در بارهٔ رضا شاه به داوری می نشینند، بایستی پیشاپیش تاریخ کشورمان را بخوانند. ببینند مملکتی که رضا شاه با به قدرت رسیدن خود تحویل گرفت، چه وضعی داشت و کشوری که هنگام ترک ایران به ما سپرد در چه وضعی بود.
این تنها و بهترین سند و مدرک کارکرد رضا شاه است. بی جهت نیست که ملت ایران به حق این پادشاه را «رضا شاه بزرگ» نام نهاده است.

پایان

آمریکا کنسولگری خود را در مکزیک بست!

آمریکا کنسولگری خود را در شهر مرزی رینوسا در مکزیک در سوی دیگر ایالت تگزاس، پس از درگیری بین نیروهای دولتی و باندهای قاچاق مواد مخدر در این منطقه در هفته جاری، بطور موقت تعطیل کرد
کنسولگری آمریکا در ماتاموروس در بیانیه‌ای که بر روی پایگاه اینترنتی خود قرار داده است، به اتباع این کشور توصیه کرد مراقب خشونت‌های تازه در مکزیک باشند. در این بیانیه آمده است که کنسولگری آمریکا در ماتاموروس، مسافرت مقامات این کشور را به رینوسا تا اطلاع بعدی محدود می‌کند و کنسولگری خود را در این شهر تا اطلاع بعدی، بطور موقت تعطیل می‌کند.
به گفته وزارت دفاع مکزیک، چهار عضو باندهای قاچاق مواد مخدر روز پنجشنبه پس از حمله به یک گشتی ارتش در بزرگراهی نزدیک شهر ماتاموروس، کشته شدند.
به گزارش آسوشیتدپرس از سیوداد خوارز، شش فرد مسلح و یک سرباز نیز روز سه شنبه در درگیری‌ها در مرز مکزیک با آمریکا کشته و ده سرباز و یک مامور پلیس نیز در این درگیری‌ها زخمی شدند.

"برای درج آگهی های خود در "شماره مخصوص نوروزی صبح ایران" همین امروز اقدام کنید"
"فراموش نکنید که آگهی های شما از طریق اینترنت به صورت رنگی در تمام دنیا قابل دسترسی است"
تلفن تماس: ۸۱۸-۲۸۵-۱۸۲۵

دفاتر حقوقی دکتر شاهین صداقت
وکیل رسمی دادگاههای فدرال و کالیفرنیا

'مهاجرت'

- دفاع در دادگاههای مهاجرتی
- اخذکارت سبز از طرق مختلف
- ویزاهای موقت سرمایه گذاری (E-2)

'تصادفات'

- دفاع از حقوق شما در مقابل شرکتهای بیمه
- تصادفات ناشی از سهل انگاری صاحبان ملک(زمین خوردگی)
- تصادفات اتومبیل و موتور سیکلت
- جراحات ناشی از حمله حیوانات

تلفن تماس: ۳۲۳-۴۶۱-۱۱۱۱

WWW.APROPIO.COM

دکتر کمال متیان
Kamal Matian D.D.S

"دندانپزشک عمومی و زیبایی"

روت‌کانال، باندینگ، سفیدکردن دندان، جراحی دندان عقل، معالجه بیماریهای لثه، دندان های مصنوعی با لثه نرم
'قبول بیمه و پرداخت قسطی بدون بهره'
۸۱۸-۷۰۸-۷۰۰۰

818-708-7000

۱۸۷۰۱ شرمن وی ، سوئیت ۱ واقع در شهر رسیدا، ۹۱۳۳۵

18701 Sherman Way, #1, Reseda, CA 91335

جشن نوروز، از این ببعد در تقویم های تمامی کشورهای جهان جای ویژه ای پیدا می‌کند

با کوشش های پی گیر ایرانیان و ایرانی تبار ها در سراسر جهان، در روز سه شنبه چهارم اسفندماه ۱۳۸۸ ،مجمع عمومی سازمان ملل متحد با تصویب قطعنامه ای تحت عنوان «روز بین المللی نوروز»، برای نخستین بار در تاریخ این سازمان، نوروز ایرانیان را بعنوان یک جشن جهانی ومناسبت بین المللی به رسمیت شناخت .درخبرنامه سازمان ملل متحد درباره اهمیت نوروز چنین نوشته شده است:«بیش از ۳۰۰ میلیون نفر در سراسر جهان نوروز را جشن می گیرند و برای آنان این روز آغاز سال نو محسوب می شود و بیش از سه هزار سال است که در مناطقی از کشورهای بالکان، منطقه دریای سیاه، قفقاز، آسیای مرکزی و خاورمیانه و نیز نقاط دیگری از جهان این روز جشن گرفته می شود.» پیشنهاد به رسمیت شناختن نوروز ابتدا توسط نماینده کشور آذربایجان مطرح شده است که این پیشنهاد را همراه با شعری از مولانا جلال الدین معروف به «رومی» درباره تولد دوباره جهان و موجودات در روز اول بهار ارائه داده است. این طرح سپس در یک ابتکار عمل مشترک با کشورهایی که نوروز را به عنوان یک جشن ملی گرامی می دارند از جمله ایران، افغانستان، تاجیکستان، ترکیه، ترکمنستان، قزاقستان و قرقیزستان آماده شده است. سپس با حمایت عموم کشورهای عضو سازمان ملل متحد این طرح نهایتا به اتفاق آرا به تصویب رسید. ازنکات جالب دررابطه با این خبر پیوستن سه کشور هند، آلبانی و مقدونیه هنگام رای گیری به کشور های بانی این طرح است.ازکشورهای دیگری که برای ثبت جهانی نوروز همکاری کرده اند باید از

دنباله د ر صفحه۱۳

نوشته بهرام رحمانی:

همکاریهای جدید رژیم تهران با پلیس اینترپول را خنثی کنیم

اخیرا حکومت اسلامی ایران و اینترپول-پلیس بین-المللی)، **علیه اپوزیسیون حکومت اسلامی همکاری**-هایی را به مرحله اجرا گذاشته-**اند که نشان**-دهنده شکل جدیدی از تروریسم حکومت اسلامی است. **حکومت اسلامی ایران، به اندازه سی و یک سال حاکمیت و عمر نکبت**-بار خود، سابقه تروریستی و آدم-**کشی دارد. این حکومت جانی، تاکنون نه تنها ده**-ها هزار انسان سیاسی و غیرسیاسی را از پیر و جوان و زن و مرد در شکنجه-**گاه**-های خود در زیر شکنجه و تجاوز به قتل رسانده و یا اعدام و سنگسار کرده است، بلکه حتا صدها تن از فعالین سیاسی مخالف خود را نیز در کشورهای مختلفی چون ترکیه، پاکستان، فرانسه، آلمان، سوئیس، اتریش، سوئد و غیره تعقیب و ترور کرده است. در داخل کشور نیز آمار دقیقی از آن بخش از فعالین سیاسی و فرهنگی که نخست توسط ارگان-**های اطلاعاتی حکومتی ربوده شدند و سپس جنازه مثله شده آن**-ها در حاشیه شهرها و یا منازل-**شان کشف شد، در دست نیست. برای نمونه، مختاری و پوینده از اعضای هیئت دبیران کانون نویسندگان ایران و فروهرها از فعالین سیاسی داخل کشور، از جمله کسانی هستند که توسط مامورین وزارت اطلاعات حکومت اسلامی به طرز فجیعی به قتل رسیدند. این حکومت تروریستی، فقط حدود ۴۰۰ نفر از مخالفین سیاسی خود را در کردستان عراق ترور کرده است. بنابراین و بر اساس واقعیت**-ها حکومت اسلامی، حکومت جهل و جنایت، ترور و وحشت، مافیایی و غارتگر است! **اما دست**-کم در دهه اخیر، به دلیل این که موقعیت حکومت اسلامی در داخل کشور و در سطح منطقه و جهان متزلزل شده است، جرات ترور ندارد. اما این مساله نباید به این شکل تغییر شود که گویا ماهیت تروریستی حکومت اسلامی تغییر کرده است؛ نه خیر سران حکومت اسلامی از خمینی تا خامنه-**ای و غیره، پایه**-های خود را با ترور و سرکوب و کشتار بینان گذاشتند و حاکمیت خود را نیز با رعب و وحشت و ترور شکنجه و اعدام نگه می-**دارند. - حکومت اسلامی، هم**-چون سابق نمی-**تواند اعضای اپوزیسیون خود را در خارج کشور ترور کند به اشکال دیگری از تروریسم دولتی متوسل شده است. یعنی سران و کارشناسان تروریستی حکومت اسلامی، نخست در دادگاه**-های جهل و جنایت خود، برای اعضای اپوزیسیون پرونده-**سازی می**-کنند و سپس یا اینتر پول)-**پلیس بین**-المللی) وارد معامله می-**شوند تا لیست و عکس اعضایی از اپوزیسیون را به عنوان «مجرم» و «تحت تعقیب» در سایت اینترپول قرار** -دهند. **حدود سه ماه پیش، پس از آن که دادگاه انقلاب اسلامی سنندج، برای ۱۲ نفر از اعضا و رهبری حزب کمونیست کارگری)** -حکمتیست) پرونده-**سازی کرد مقامات امنیتی - پلیسی حکومت اسلامی با پلیس بین**-المللی وارد معامله شدند تا این

دنباله د ر صفحه۱۳

آتش سوزی در یک انبار بزرگ کاغذ در تهران

آتش‌سوزی گسترده انبار کاغذ در جنوب شرقی تهران با تلاش همه جانبه آتش‌نشانان ۹ ایستگاه آتش‌نشانی مهار و کاملا خاموش شد. به گزارش پایگاه خبری آتش‌نشانی تهران این حادثه که امروز جمعه رخ داد با تلاش آتش‌نشانان ۹ ایستگاه آتش‌نشانی مهار و کاملا خاموش شد.در این آتش‌سوزی بخش عمده ای از عدل‌های کاغذ که به شیوه ای غیر اصولی و نادرست روی هم چیده شده بود سوخت و از بین رفت. گستردگی و حجم این آتش‌سوزی به حدی بود که شعله‌های آتش و دود ناشی از آن از فاصله‌های دور هم دیده می‌شد.ستاد فرماندهی آتش‌نشانی با دریافت خبر این آتش‌سوزی بلافاصله آتش‌نشانان ایستگاه‌های ۱۵ - ۳۷ - ۶۶ و ۷۸ را همزمان به محل حادثه در جاده خاوران گردنه تنباکویی اعزام کرد و در پی آن با توجه به گستردگی آتش‌سوزی و احتمال افزایش زیان‌های ناشی از آن آتش‌نشانان ایستگاه‌های ۹ -۲۱ -۷۹ -۸۲ و ۹۰ را با دو دستگاه تانکر آب روانه محل آتش‌سوزی کرد.خداوردی طاهری اصل مدیر منطقه ۲ عملیات سازمان آتش‌نشانی تهران که در محل حادثه حاضر شده بود گفت: آتش‌نشانان با محاصره انبار کاغذ و استفاده از چندین رشته لوله آبدهی شعله‌های آتش را که هر لحظه احتمال سرایت آن به مراکز صنعتی اطراف می‌رفت مهار کردند و سرانجام با بکارگیری دو دستگاه لودر و جابجایی عدل‌های کاغذ پس از ۵ ساعت تلاش همه

دنباله د ر صفحه۱۴

”نیازمندیها“

تلفن تماس برای درج آگهی ها در روزنامه:
۱۸۲۶-۲۸۵ (۸۱۸)

آپارتمان برای اجاره

آپارتمان یک اتاق خوابه با ۱۵ روز اجاره رایگان، باکارپت نو و کرکره های جدید، واقع در تقاطع پیکو و رابرتسون در آدرس: ۸۷۵۸ خیابان کشیو، سوئیت شماره ۵ ، اجاره داده می‌شود.
تلفن: ۱۴۶۰-۴۷۱-۳۱۰

سه تار برای فروش

یک عدد ”سه تار“ خوش صدا، ساخت ایران به همراه جعبه مخصوص محافظت‌کننده به قیمت ۲۵۰ دلار به فروش می‌رسد.
تلفن تماس: ۱۷۱۸ -۶۰۵ -۸۱۸

آگهی استخدام فوری

به نام پروردگار: به ۲ خانم پرانرژی، دارای اتومبیل و آشنایی کامل به زبان انگلیسی برای ۲۰ ساعت در هفته، برای نگهداری از مادر ۸۶ ساله در خانه سالمندان Tarzana Nursing Home واقع در تقاطع خیابان های رسیدا و بربنک، در شهر رسیدا در ولی (با حقوق ۸ دلار ”نقد“ در ساعت برای شروع) احتیاج است. لطفا با تلفن ۱۹۰۰-۷۷۶-۸۱۸ تماس گرفته و پیغام بگذارید.

لوازم برای فروش

یک عدد یخچال با فریزر whir pool بسیار تمیز به قیمت ۳۵۰ دلار، یک عدد میز ناهارخوری ۶ نفره چهارگوش پایه بلند نو با صندلی به قیمت ۷۰۰ دلار و یک دست مبلمان با پارچه مخمل شامل sofa bed. loves بسیار تمیز و زیبا به قیمت ۸۰۰ دلار به فروش می‌رسد. با فرید با شماره ۷۴۱۲-۷۷۴-۳۱۰ تماس بگیرید.

دروغ را آنقدر تکرار کنید

دنباله از صفحه ۱۸

هیچکس نمیتواند همه وسائل ارتباط جمعی را در انحصار خود بگیرد و هرچه میخواهد بگوید و اینقدر بگوید تا خودش و دیگران باورشان شود. . . . حالا از ماگفتن!! ”دوراندیش“ ” .1استالین گذشته از کشتن ملیونها تن از هموطنانش در گولاگهای سردو یخزده سیبری با سیاستهای غلط خود باعث بسیاری قحطیها در نقاط مختلف روسیه شد که در اثر آن ملیونها نفر از مردم شوروی از گرسنگی جان باختند . ماجرای آدمخواری از شدت استیصال در قحطی وحشتناک اوکراییین در دهه سی یک حقیقت تاریخی است. خود کمونیستها ی اوکراییین عکسهایی داشتند از یک خانواده که پدر و مادر بچه های مرده خود را از شدت گرسنگی خورده بودند و بعد به جرم اینکار دشمن خلق اعلام شده و تیرباران شده بودند.

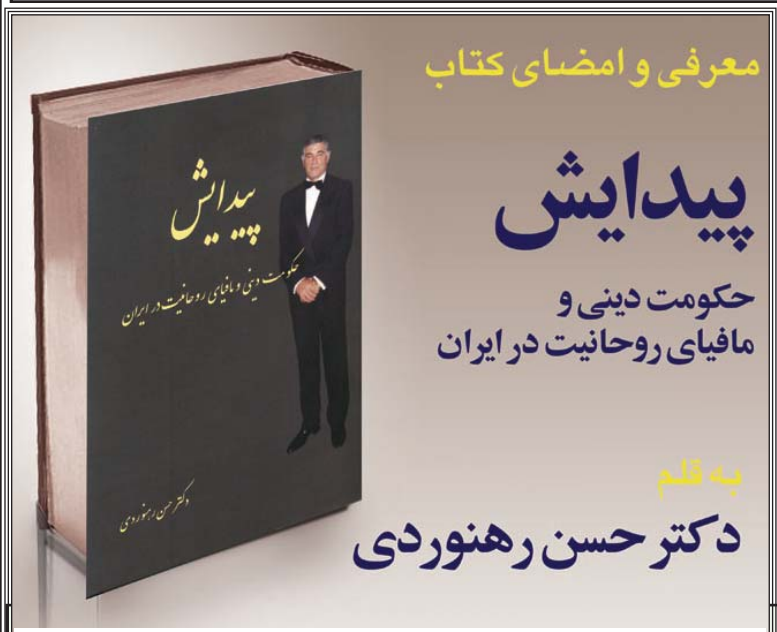

برای تهیه کتاب ”پیدایش“
نوشته دکتر حسن رهنوردی با شماره تلفن: ۳۵۵۵-۳۴۴-۸۱۸ تماس حاصل فرمایید

نوشته فرج سرکوهی

دنباله از صفحه ۷

فلسفه و حکمت ایرانی – اسلامی تسلط داشته و با یک یا چند زبان اروپای غربی و مبانی نظری و سیاسی مدرنیته غرب آشنا بودند.نسل فروغی در عرصه فرهنگی آثاری ماندگار و درخشان خلق و در عرصه سیاست گرایش های لیبرالی را با نوعی ناسیونالیزم معتدل و شور تجدد و تحول خواهی را با واقعیت گرائی پیوند زد. فروغی و دیگر چهره های بزرگ نسل او در تحولات فرهنگی و سیاسی انقلاب مشروطه حضور و تاثیری کارساز داشتند،به دوران سلطنت رضا شاه برای مدرن کردن ایران و بنا نهادن ساختارها و بنیادهای فکری،فرهنگی، سیاسی و اجتماعی نو با او همکاری کردند و اغلب به تیغ استبداد او دچار شدند.محمد علی فروغی در سال ۱۲۵۴ خورشیدی متولد شد. پدر او محمدحسین ذکاءالملک فروغی از شاخص ترین چهره های فرهنگی دوران قاجار و ادیبی لیبرال منش،نویسنده و محققی توانا و بنیان گذار نشریه تربیت بود که در انقلاب مشروطه تاثیری کارساز داشت.فروغی در کودکی و نوجوانی مبانی اسلام و زبان های عربی و فرانسه و ادبیات فارسی را از پدر و معلمان خانگی فراگرفت.در نوجوانی برای تحصیل طب به دارالفنون رفت اما پزشکی را رها کرد و به فلسفه،حکمت،سیاست،تاریخ و ادبیات فارسی روی آورد و تحصیلات خود را در مذهب و حکمت اسلامی نیز در مدارس دینی تهران پی گرفت. محمد علی فروغی در ۱۷ سالگی به تدریس تاریخ و فلسفه در دارالفنون پرداخت و در وزارت نوپای انطباعات استخدام شد.پدر او در سال ۱۲۷۳ خورشیدی،یک سال پس از ترور ناصرالدین شاه،نشریه تربیت را بنیان نهاد و فروغی سردبیری این نشریه را نیز بر عهده گرفت.در سال ۱۲۷۸ خورشیدی مشیرالدوله از فروغی خواست تا معلمی مدرسه علوم سیاسی را بر عهده گیرد و فروغی کتاب های ثروت ملل و تاریخ مشرق را برای تدریس در این مدرسه تالیف کرد.پس از پیروزی انقلاب مشروطه فروغی و پدر او قانون اساسی بلژیک را، که از ماخذ قانون اساسی مشروطه بود،به فارسی ترجمه کردند و محمد علی فروغی به نمایندگی مجلس اول انتخاب شد.زندگی سیاسی فروغی با افت و خیزهای بسیار همراه بود.فروغی سه بار نماینده مجلس و بارها وزیر شد. در دولت های رضا خان سردار سپه نیز چند بار وزیر بود و پس از سقوط قاجار و آغاز سلطنت سلسله پهلوی، فروغی نخستین نخست وزیر رضا شاه بود و شگفتا که به هنگام سقوط او در شهریور ۱۳۲۰ نیز آخرین نخست وزیر او بود.فروغی در سال ۱۳۰۷ نماینده ایران در جامعه ملل بود و در کنفرانس خلع سلاح ژنو سخنرانی کرد. رضا شاه در سال ۱۳۱۴ بر فروغی خشم گرفت و او را خانه نشین کرد و فروغی در ۶ سال خانه نشینی خود آثار بزرگان ادب کلاسیک فارسی از جمله کلیات سعدی را تصحیح و برای چاپ آماده کرد و ریاست فرهنگستان اول را نیز بر عهده داشت. فروغی در شهریور ۱۳۲۰ به عنوان آخرین نخست وزیر رضا شاه و نخستین نخست وزیر فرزند او به جهان سیاست بازگشت اما دولت او عمری کوتاه داشت. فروغی استعفا داد و در سال ۱۳۲۱ به بیماری قلبی در گذشت.

هاتون مارکت
اولین و بزرگترین فروشگاه ایرانی در جنوب لس آنجلس
مواد غذایی، شیرینیجات
میوه و سبزیجات تازه
(310) 373-4448
24202 Hawthorne Blvd
Torrance, CA 90505

آرتژیا مارکت
در شهر رداندوبیچ عرضه کننده انواع میوه، سبزیجات تازه
همه روزه به قیمت ارزان
مرکز پخش گوشت حلال، مواد غذایی
2322 Artesia Blvd
Redando Beach, CA 90027
(310) 376-0043

رستوران حاتم شماره یک
با غذاهای خوشمزه ایرانی
(714)991-6262
1112 N. Brookhuerst St.
Anaheim, CA 92801

سوپر اروین
(949)552-8844
Heritage Square
Behind Denny Rest
14120 Culver DR. #B.C.D.
Irvine, CA 92714
Fax: (949) 552-4044

رستوران حاتم میشن ویهو
(949) 768-0122
25800
JERONIMO RD #402
MISSION VIEJO ,CA 92691

سوپر شایان
به واقع بازار تهران را برای شما تداعی می کند. محل فروش گوشت حلال و سایر نیازمندیهای شما با بالاترین کیفیت و ارزانترین قیمت
۳۸۰۱ پاسیفیک کوست های وی
در شهر تورنس
(۳۱۰) ۳۷۵-۵۵۹۷

میشن رنچ مارکت
فروشگاه گوشت سبزیجات
میوه تازه دلی
آدرس ۲۳۱۰۶ لس آلیسوس
در شهر میشن ویهو
تلفن: (۹۴۹) ۷۰۷-۵۸۷۹

در مسابقات شیرجه کاپ آسیا، قهرمانان ایران ۱۰ مدال گرفته اند

نخستین روز مسابقات شیرجه قهرمانی کاپ آسیا در سنگاپور با درخشش شیرجه‌روهای جوان و نوجوان کشورمان و کسب ۱۰ مدال توسط آنها همراه بود.

به گزارش مهر، در نخستین روز مسابقات شیرجه کاپ آسیا که با شرکت چهار کشور ایران، سنگاپور، مالزی و هنگ کنگ در رده‌های سنی نونهالال تا عموم در کشور سنگاپور برگزار می شود، شیرجه‌روهای کشورمان عصر امروز موفق شدند به چهار مدال طلا، چهار نقره و دو برنز در مواد مختلف دست یافتند.

تیم ملی شیرجه کشورمان که با هشت شیرجه‌رو شامل؛ قائم میرابیان، شهباز شهنازی، شهنام نظرپور، مجتبی ولی پور، علی شکول، حمید کریمی، حسام صمدی و امیرحسین مدبری در این مسابقات شرکت کرده است، امروز در تخته فنر ۳ و یک متر با حریفان آسیایی خود به رقابت پرداختند که در پایان این نتایج بدست آمد::

در ماده تخته فنر ۳ متر رده سنی ۱۳ - ۱۲ سال حسام صمدی مدال طلا گرفت، امیرحسین مدبری به مدال نقره دست یافت و شیرجه روی سنگاپوری سوم شد.

در همین ماده و در رده سنی ۱۵ - ۱۴ سال شیرجه‌روی از هنگ کنگ بر سکوی قهرمانی ایستاد، مهراد مرادی نقره گرفت و شیرجه‌روی دیگری از هنگ کنگ سوم شد.

در رده سنی ۱۷ - ۱۶ سال حمید کریمی به مدال طلا رسید، علی شکول نقره گرفت و شیرجه‌روی از کشور سنگاپور در مکان سوم ایستاد.

در ماده پرش سکو و رده سنی عموم تیم ایران در مکان سوم ایستاد. در این ماده شیرجه‌روهای مالزی اول و دوم شدند.

در ماده تخته فنر یک متر رده سنی عموم، مجتبی ولی پور به مدال طلا دست یافت، شیرجه‌روی از هنگ کنگ دوم شد و قائم میرابیان به مدال برنز دست یافت.

در همین ماده و در رده سنی ۱۳ - ۱۲ سال حسام صمدی بر سکوی قهرمانی ایستاد و طلا گرفت، امیر حسین مدبری دوم شد و به مدال نقره دست یافت و شیرجه‌روی سنگاپوری بر سکوی سوم قرار گرفت.

مسابقات شیرجه قهرمانی کاپ آسیا فردا یکشنبه نیز در مواد مختلف پیگیری و با معرفی تیم‌ها و شیرجه‌روهای برتر به پایان خواهد رسید.

در مسابقات حذفی باشگاهها:
پرسپولیس به یک چهارم نهایی صعود کرد

تیم پرسپولیس تهران جمعه شب با پیروزی برابر تیم آلومینیوم هرمزگان به مرحله یک چهارم پایانی رقابت های فوتبال جام حذفی باشگاه های ایران صعود کرد. به گزارش ایرنا، در این دیدار که در حضور ۱۰ هزار تماشاگر ورزشگاه آزادی تهران برگزار شد، پرسپولیس با درخشش "کریم باقری" کاپیتان با تجربه خود با نتیجه سه بر یک حریف خود را شکست داد و گام به مرحله بعدی گذاشت. "کریم باقری" در دقایق ۲ و ۴۲ و "محسن خلیلی" در دقیقه ۱+۴۵ برای پرسپولیس و "هادی دهقانی" در دقیقه ۲+۹۰ در این بازی گلزنی کردند. تیم پرسپولیس در مرحله یک چهارم پایانی جام حذفی باشگاه های ایران برابر تیم پتروشیمی تبریز قرار خواهد گرفت. در دیگر دیدار عصر امروز، تیم پتروشیمی تبریز در ضربات پنالتی با نتیجه سه بر صفر مقابل برق شیراز به برتری رسید و حریف تیم پرسپولیس در مرحله بعدی شد.

تیم مس رفسنجان نیز در ضربات پنالتی با نتیجه ۹ بر ۸ از سد تیم بحران زده ابومسلم خراسان گذشت و به مرحله یک چهارم پایانی صعود کرد. دو تیم در وقت های عادی و اضافی این دیدار به نتیجه تساوی ۲ بر ۲ دست یافته بودند. تیم مس رفسنجان در مرحله یک چهارم پایانی جام حذفی به دیدار برنده دیدار تیم های داماش گیلان و فولاد گستر تبریز می رود. همچنین تیم داماش گیلان عصر پنجشنبه با یک گل برابر تیم مقاومت سپاسی شیراز گذشت تا در مرحله یک هشتم پایانی به مصاف گسترش فولاد تبریز برود.

تمرینات تایلند پشت دروازه ایران

تیم ملی تایلند بعد از اردوی پنج روزه در قطر برای بازی با ایران روز اول مارچ - دوشنبه دهم اسفند وارد تهران می شود. آنها اردوی قطر را از روز پنجشنبه آغاز کرده اند و برای کسب پیروزی به تهران می آیند تا با نیم نگاهی به بازی اردن - سنگاپور در امان بتواند شانس صعود به جام ملت ها را بدست آورد. برایان رابسون هافبک سابق تیم ملی انگلستان و منچستر یونایتد که هدایت تیم ملی تایلند را در دست دارد قبلاً گفته بود: "وظیفه من بردن تایلند به جام ملت های آسیاست و تنها در لحظه رفتن به آن مسابقات است که خوشحالی خواهم کرد". تایلند بدلیل همین حساسیت بازی تقاضای بازی همزمان کرده بود که پس از موافقت کنفدراسیون فوتبال آسیا بازی تهران از ساعت ۳ به ۷:۳۰ عصر تغییر کرد.

در بازی رفت دو تیم به نتیجه تساوی رسیده اند و در بازیهای قبلی هیچوقت ایران برابر تایلند بازنده نبوده است. ایران در گروه پنج با داشتن ۱۰ امتیاز صعود کرده و تایلند با ۶ امتیاز در جای دوم است. سنگاپور هم ۶ امتیاز دارد اما بدلیل نتیجه بدتر در بازی رو در رو در جای سوم است. اردن هم با ۵ امتیاز در جای چهارم قرار دارد.

یازده بازیکن برتر ایرانی در لیگ قهرمانی آسیا

در روز اول چه کسانی بهترین بودند؟ تیم منتخب روز اول را چه کسانی تشکیل می دهند. سایت گل اقدام به انتخاب بهترین های چهار تیم ایرانی در روز اول این رقابت ها کرده است. **محمد محمدی:** علاوه بر پنالتی ای که دفع کرد سه یا چهار موقعیت صددرصد را از مهاجمان گرفت تا چهره اول این دیدار لقب بگیرد. **حسن اشجاری:** حضور همیشگی او درکارهای هجومی و سد راه شدن بازیکنان حریف در هنگام دفاع باعث شد تا

دنباله د ر صفحه ۱۴

در مسابقات المپیک زمستانی:
تصویری که جنجال آفرین شد

تیم هاکی روی یخ بانوان کانادا با شکست آمریکا به مدال طلای بیست و یکمین دوره رقابت های المپیک زمستانی ۲۰۱۰ دست پیدا کرد اما شادی بازیکنان این تیم در حال استعمال سیگار و نوشیدن مشروبات الکلی، جنجال آفرین شده است. تیم هاکی روی یخ کانادا روز گذشته با نتیجه ۲ بر صفر در ونکوور مقابل تیم آمریکا پیروز شد و به مدال طلای این رقابت ها رسید. هر دو گل کانادا در این دیدار را ماریا فیلیپ پولین به ثمر رساند.

بازیکنان کانادا پس از کسب عنوان قهرمانی به استعمال سیگار و نوشیدن آبجو و شامپاین پرداختند غافل از اینکه عکاس آسوشیتدپرس هنوز در سالن برگزاری مسابقات حضور دارد و انتشار عکس های آنان، سر و صدای زیادی به پا کرده است.

پس از آن، گیلبرت فلی، مدیر اجرایی کمیته ملی المپیک به آسوشیتدپرس گفت: این چیزی نبود که ما دوست داشتیم ببینیم. فکر نمی کنم این برای ورزش خوب باشد. اگر آنها در رختکن این کار را می کردند، امر دیگری بود اما نباید این کار علنی می شد. ما در خصوص آنچه روی داده تحقیقات به عمل خواهیم آورد.

بیست و یکمین دوره بازی‌های المپیک زمستانی تا روز ۹ اسفندماه جاری در شهرهای ونکوور و ویستلر کانادا ادامه خواهد داشت. ایران با چهار ورزشکار در این دوره از بازی‌ها شرکت کرده است.

تیم دو و میدانی ایران در آسیا قهرمان شد

چهارمین دوره مسابقات دوومیدانی داخل سالن آسیا عصر جمعه با قهرمانی تیم ملی دوومیدانی ایران به پایان رسید.

به گزارش مهر، این دوره از رقابتها با حضور ۲۳ کشور از پنجم تا هفتم اسفندماه و برای دومین بار به میزبانی کشورمان در سالن آفتاب انقلاب تهران پیگیری شد که در نهایت تیم ایران با کسب ۵ مدال طلا، ۵ نقره و ۱۱ نشان برنز در مجموع با کسب ۲۱ مدال عنوان قهرمانی را از آن خود کرد. چین با کسب ۴ مدال طلا، ۴ نقره و دو برنز و قطر با ۴ مدال طلا و سه نقره در مکانهای دوم و سوم ایستادند. همچنین در آخرین ماده این دوره از رقابت‌ها عصر جمعه ورزشکاران ماده پرش سه گام ایران از کسب مدال بازماند. در این ماده چین، ژاپن و قزاقستان اول تا سوم شدند و وحید صدیق، علیرضا حبیبی و مصطفی عطایی از ایران به ترتیب در رده ششم تا هشتم ایستادند. علی کفاشیان رئیس فدراسیون فوتبال تماشاگر ویژه مسابقات آسیایی تهران بود و مدال برخی از قهرمانان را اهدا کرد. چهارمین دوره مسابقات دو و میدانی داخل سالن قهرمانی آسیا از پنجم اسفندماه در تهران آغاز و امشب با شناخت قهرمانان به کار خود پایان داد.

SUPER VISION OPTICAL SINCE 1952
EYEWEARSUPPLIES
سوپر ویژن
آخرین کلام درمد و زیبایی عینک های آفتابی و طبی
به مدیریت حسین سیلانی
210 South Robertson Blvd Beverly hills Ca 90211
Tel:(310) 623-4848

"م. د. ر. ک"
(مرکز درج و رسیدگی به کشتارها)

اگر در حال حاضر اطلاعاتی در مورد افرادی داریدکه مسوول یا مجری اعمال خشونت آمیز یا جنایت علیه مرد م ایران هستند،با ما تماس حاصل فرمایید

سازمان غیر انتفائی "م.د.ر.ک" با الگو از سازمان Simon Wiesenthal که در پایان جنگ جهانی دوم شروع به تعقیب نازی ها نمود، قصد در جمع آوری و سپس تعقیب خیانتکارانی را داردکه دستشان به خون ایرانیان آغشته است.

- جمع آوری مدارک مربوط به کشتارها، شکنجه ها و آزار مردم توسط جمهوری اسلامی
- جمع آوری و ضبط شهادت از افرادی که اطلاعات مستقیم دارند
- شناسائی خیانتکاران
- همکاری با مقامات بین المللی برای ممنوع الورود نمودن خیانتکاران
- گشودن پرونده های مالی و جنائی علیه جنایتکاران در دادگاههای بین المللی

EDALATDARIRAN@YAHOO.COM

دکتر شاهین صداقت

یادداشت روز

دنباله از صفحه ۲

وارد کشورهای یکدیگر شوند. آیا اعلام چنین خبری قابل بحث و بررسی نیست؟ این چه کسانی هستند که در آینده با گذرنامه سوری قادرند وارد ایران شوند؟! سوریه با گذرنامه های جعلی چه خواهد کرد؟!. کشورهای عربی همواره نشان داده اند که برای منافع خویش بیش از دوستان و متحدان غیرعرب خود اهمیت قائل هستند. چه کسی می داند که بشار اسد تمامی مذاکرات خود را با احمدی نژاد و نظرات و تصمیمات حکومت تهران را در اختیار دولت آمریکا قرار نمی‌دهد؟. بهر حال سفر اخیر احمدی نژاد به دمشق و اهود باراک به آمریکا در روزهای تصمیم گیری آمریکا برای پایان بخشیدن به گرفتاریهای خود با یک رژیم غیر مسوول بسیار حائز اهمیت است و شاید حوادث روزهای آینده از واقعیت ها و علت چنین سفرهایی پرده بردارد.

نکته ها

دنباله ازصفحه ۲

است که نمایندگان و سناتورها برای افرادی که در رای گیری ها موثر هستند اهمیت خاصی قائل می‌شوند. بسیاری از ایرانیان آگاه می‌دانند که صدای آمریکا در بخش فارسی هم اکنون در اسارت عوامل حکومت تهران است که چنین اقدامی را فردی به نام تریتا پارسی که هم اکنون در دادگاه واشنگتن پرونده ای برعلیه او مفتوح است رهبری می‌کند. این فرد در حال حاضر کاملا تحت نظر مسوولین امنیتی در آمریکا قرار دارد. عده ای از دوستان در واشنگتن در تلاش هستند که شرایط حاکم در بخش فارسی رادیو تلویزیون صدای آمریکا را تغییر بدهند و از حیطه حکومت تهران خارج نمایند. اما این امر دلیل آن نمی‌شود که هموطنان ما در آمریکا وظیفه خود را در این زمینه فراموش کنند. زنگ تغییرات هم اکنون در صدای آمریکا به صدا درآمده است. خانمی ۳۱ ساله که از عوامل تریتا پارسی است چندی قبل شغل دکتر محمودی را بدست آورد. او که مدتی کوتاه در شبکه سی.ان.ان مسوول جمع آوری ویدئوها بود، بدون اینکه فارسی را درست بداند، اینک مامور کنترل مطالبی شده است که از صدای آمریکا به زبان فارسی پخش می‌شود!. مسوولین بازرسی وزارت خارجه آمریکا به این مساله وقوف پیدا کرده اند و مسلما بعلت دروغ هایی که در سوابق خود گفته است ظرف چند روز آینده برکنار خواهد شد. جالب است که او عضو نایاک هم هست!. اما گفتیم که هموطنان باید در روند تحولات در صدای آمریکا ساکت ننشینند، برای مثال برای توجه آقای هوارد برمن رئیس کمیته روابط خارجی آمریکا در کنگره که در ماه نوامبر انتخابات او در منطقه وان نایز تجدید می‌شود. باید وی را یاری بدهیم و او را متوجه هم بکنیم که ایرانی ها در انتخابات این منطقه نقش دارند. آنگاه این فرد با نفوذ نظارت بر فعالیتهای صدای آمریکا که خواست ایرانی ها است به خاطر آرایی که ایرانیان به او خواهند داد مورد نظارت قرار می‌دهد و آنرا از حیطه رژیم آخوندها در می‌آورد. توجه به این نکته شک نیست که تحولات مورد نظر ایرانیان را در بخش فارسی صدای آمریکا سرعت خواهد بخشید. بد نیست که یک سایت ویژه ای در اینترنت برای حمایت از هوارد برمن ایجاد کنیم و همه برویم و به آن رای بدهیم. این کوچکترین کاری است که در نهایت خواهیم توانست از شریک دلال حکومت اسلامی به نام تریتا پارسی خلاص شویم.

نکته نویس

گفتنی ها

دنباله ازصفحه ۲

آمده و تا آنجا که پایان هفته گذشته فرمان جهاد علیه سوئیس صادر کرد!. در حالیکه فرمان جهاد را تنها یک مرجع رسمی آخوندی می‌تواند صادر کند. بی.بی.سی ارباب کل قذافی در این رابطه گزارش داده است که:وی با شرکت در مراسمی در شهر بنغازی که "بمناسبت تولد" پیغمبر اسلام برگزار شد گفت: "هر مسلمانی که در هر جای جهان برای سوئیس کار می کند کافر و بر علیه محمد، خدا و قرآن است.""رهبر لیبی گفت: "بیایید علیه سوئیس، صهیونیسم و تجاوز خارجی جهاد کنیم.""او از مسلمانان جهان خواست به فرودگاه ها بروند و مانع از فرود هواپیماهای سوئیس شوند.معمر قذافی خواستار جلوگیری از پهلوگرفتن کشتی های سوئیسی و فروش کالاهای سوئیسی شد.وزارت خارجه سوئیس از واکنش به اظهارات آقای قذافی خودداری کرده است.پنجاه و هفت درصد از مردم سوئیس در رفراندوم نوامبر گذشته رای به منع قانونی ساخت مناره مسجد در این کشور دادند. عده ای از گروه های مخالف با این تصمیم از دادگاه حقوق بشر اروپا تقاضای دخالت و تجدید نظر کرده اند.روابط لیبی و سوئیس در سال ۲۰۰۸ بدنبال دستگیری پسر معمر قذافی در هتلی در ژنو تیره شد.پسر قذافی متهم به بدرفتاری با خدمه هتل شده بود.مقام های سوئیسی وی را پس از مدت کوتاهی آزاد کردند، اما لیبی فروش نفت به سوئیس را متوقف کرد، میلیاردها دلار ذخایر خود را از بانک های سوئیسی بیرون کشید و دو بازرگان سوئیسی را که در این کشور فعالیت می کردند دستگیر کرد.یکی از آنها مدتی بعد آزاد شد اما بازرگان دیگر که در سفارت سوئیس در تریپولی پناه گرفته بود مجبور به ترک سفارت و به چهار ماه زندان محکوم شد.لیبی می گوید دستگیری این دو نفر ارتباطی به دستگیری پسر معمر قذافی ندارد.

میهمان ناشناس

دنباله ازصفحه ۲

نگاری در ایران تحت کنترل است که تشخیص راست و دروغ خبرها هم به سهولت امکان پذیر نیست، بنابراین آنچه را که ما به نقل از مسوولین حکومت می‌نویسیم فقط باید مسائل را به هم تطبیق داد، تا راست و دروغ ها معلوم شوند. به هر حال خبر زیر هر چه هست خواندنی است:

به دنبال توهین احمدی نژاد به مادران عروس و به سخره گرفتن ایشان از طرف او، همسر آقای رحیم مشایی و مادر عروس احمدی نژاد خواستار طلاق فرزندش شد.

ایشان ضمن محکوم کردن این حرکت گفت: "ما جلوی در و همسایه دلمون خوش بود که دخترمون و دادیم به پسر رییس جمهور، حالا هیچکی که این بابا رو به رییس جمهوری قبول نداره که هیچ، چپ و راست هم ما رو سکه یه پول میکنه با اون قیافه اش!".

ایشان خواهان جدایی دخترش از پس احمدی نژاد شد و گفت: "ما از اول هم شکر خوردیم با این اراذل و اوباش وصلت کردیم.

مهر عروس حلال،
جون مادر عروس آزاد

لازم به ذکر است که دیروز احمدی نژاد برای به اهمیت جلوه دادن اظهارات هیلاری کلینتون گفت: "ما به فارسی میگیم یه کلمه هم از مادر عروس بشنویم".

میهمان ناشناس

جشن نوروز

دنباله از صفحه ۹

ازبکستان نام برد که بخش عظیمی از جمعیت آن را فارسی زبانان تشکیل می دهند و پیوندهای قوی و مشترکی با کشورهای منطقه از جمله ایران دارند.فعالیت های مربوط به این قطعنامه از چند ماه پیش آغاز شد و پس از توافق های اولیه در مورد متن پیش نویس این قطعنامه فعالیت ها برای پیشبرد آن بین کشورهای نامبرده آغاز شد. متن توافق شده سپس به شش زبان رسمی در سازمان ملل ترجمه شده در اختیار کشورهای مختلف عضو سازمان ملل قرار گرفت. مرحله بعدی رایزنی های گسترده با کشورهای گوناگون برای رسیدن به حمایت عمومی اعضای سازمان ملل متحد از این قطعنامه بوده است.

«روز بین المللی نوروز» در چهارچوب ماده ۴۹ دستور کار مجمع عمومی سازمان ملل قرار گرفت و تحت عنوان «فرهنگ صلح» به تصویب رسید.باتصویب سازمان ملل متحد، از این پس هریک از کشورهای عضو این سازمان موظفند تا د رتقویم های رسمی خود روز ۲۱ مارس را به عنوان «نوروز» به ثبت برسانند و برای حفظ و توسعه فرهنگ و سنت های این جشن ملی پارسیان و ملل نامبرده در قطعنامه تلاش کنند. درنشست مجمع عمومی سازمان ملل بر این مسئله تاکید شد که:«نوروز تنها روزی در تقویم ها نیست بلکه این روز دارای فرهنگی عمیق و ریشه دار است که با تمامی آداب و سنن خود هرسال امید، صلح ،خوشبختی و خوشحالی برای میلیون ها انسان در سراسر جهان به ارمغان می آورد. » «نوروز نخستین بار در سرزمین پارس پایه گزاری شده است و درسراسر قرون همواره خواستگاه اقوام و تمدن های مختلف بوده است. نوروز به صورت زبان مشترک میلیون ها تن از اهالی آسیا، شبه قاره هند، آسیای مرکزی، خاورمیانه، بالکان، حوزه دریای سیاه و بسیاری از نقاط دیگر جهان درآمده است و امروزه بیش از ۳۰۰ میلیون نفر نوروز را در سراسر جهان جشن می گیرند. بزرگداشت نوروز بزرگداشت ریشه ها، تاریخ و ارزش های تمدن های درخشان بشری است که در طول قرون ارزش های انسانی را منتقل ساخته اند. ترویج و پیشبرد فرهنگ زندگی سازگار با طبیعت یکی دیگر از جنبه های مهم نوروز است که هم سو با بسیاری از اهداف سازمان ملل متحد است. »این قطعنامه در هفده بند مقدماتی و پنج بند اجرایی تنظیم شده است. بندهای اجرایی این قطعنامه عبارتند از:شناسایی روز اول فروردین ماه (۲۱ مارس) به عنوان روز بین المللی نوروز، استقبال از تلاش کشورهایی که نوروز را گرامی می دارند درجهت حفظ و توسعه فرهنگ و سنت های نوروزی، تشویق سایر کشورها به آگاه سازی در مورد نورزو و سازماندهی مراسمی در بزرگداشت این روز جهانی، درخواست از کشورهایی که نوروز را گرامی می دارند برای پژوهش در رابطه با تاریخ و سنن نوروزی با هدف انتشار آگاهی در مورد میراث نوروز در میان جامعه بین المللی. دعوت از کشورهای علاقمند، نظام ملل متحد، کارگزاری های تخصصی ملل متحد به ویژه یونسکو، صندوق ها و برنامه های ملل متحد، سازمان های بین المللی و منطقه ای و سازمان های غیر دولتی برای شرکت در مراسم نوروزی.

“ایران محضر”

در دفتر خدمات حقوقی و مشاور قضائی
'دکتر مهدی حائری'
امور زیر در اسرع وقت انجام می‌شود:

۱- تنظیم وکالت نامه، وصیت نامه، صلح نامه و هر نوع قرارداد حقوقی دیگر.
۲- گرفتن شناسنامه،کارت ملی، پاسپورت ایرانی در اسرع وقت.
۳- پاسپورت آمریکایی، پاسپورت سفید و کارت سبز.
۴- خدمات ایمیگریشن در تمامی مراحل و گرفتن پناهندگی و اقامت‌کاری و ازدواج.
۵- خدمات ترجمه و تایید تمامی اسناد و مدارک ایرانی به انگلیسی و بالعکس.
۶- مشاوره حقوقی پیرامون تمام قوانین و نظامات حقوقی ایران.
۷- تایید امضاء وکارشناسی مدارک ایرانی.
۸- ثبت ازدواج و طلاق

آدرس: 18210 Sherman Way #210 Reseda, CA 91335

تلفن: ۳۰۹۹-۳۴۴-۸۱۸ ـ فکس: ۳۰۸۸-۳۴۴-۸۱۸
موبایل: ۵۷۷۱-۷۹۵-۸۱۸

نوشته بهرام رحمانی

دنباله از صفحه ۹

که سرانجام اسامی و تصاویر این ۱۲ نفر را در سایت اینترپول قرار دادند. **حدود سه ماه بعد اسم دیگری به نام آقای شهرام همایون به این لیست اضافه شده است که وی مدیریت یکی از تلویزیون**-های فارسی زبان لوس-**انجلس را به عهده دارد. این دو نمونه متفاوت نشان می**-دهند که حکومت اسلامی، سیاست تروریستی جدیدی را با همکاری پلیس بین-**المللی آغاز کرده است. بدین ترتیب، اینترپول با این اقدام خود وارد یک همکاری بر علیه اپوزیسیون حکومت اسلامی شده است و این که در پشت پرده چه معامله**-ای بین حکومت تروریستی حکومت اسلامی و پلیس اینترپول در جریان است اطلاعی در دست نیست. در حالی که آرشیو خود پلیس بین-**المللی و هم**-چنین آرشیوهای بیش-**تر دولت**-های جهان پر از اسناد و مدارکی در رابطه با اقدامات جاسوسی و تروریسم حکومت اسلامی بر علیه اپوزیسیون و غیره است. در این میان، ظاهرا توجیه مقامات پلیس بین-**المللی این است که کشورهایی که عضو این ارگان هستند اگر دادگاهی در آن کشور، افرادی را مجرم بشاسند و از پلیس ایترپول بخواهند که آن شخص را تحت تعقیب بین**-المللی قرار دهد به همین «سادگی» می-**پذیرد. چرا که این کشورها، از جمله ایران عضو اینترپول هستند. حیرت**-انگیز است که روز روشن جای حاکم و محکوم تغییر داده شده است و حیرت-**انگیرتر این است که براساس قوانین قضایی کشورهای دمکراتیک غربی، اصل بر برائت مجرمین است. یعنی تا جایی که دادگاه مجرم بودن کسی را با تحقیق و اسناد و شواهد کافی نشان ندهد کسی حق ندارد حتا کسی را که بر سر جرم نیز دستگیر شده است مجرم بنامد. هنوز نه دادگاه سنندج و نه اینترپول اعلام نکرده**-اند که «جرم» این افراد چیست و به چه دلیل تصویر و اسامی آن-**ها را به عنوان مجرم در سایت پلیس بین**-المللی قرار داده-**اند؟! این موارد به راحتی به همه اپوزیسیون حکومت اسلامی از منفردین شناخته شده تا اعضای سازمان**-ها و احزاب و نهادهای دمکراتیک، به ویژه سرنگونی-**طلب**-ها بسیار هشدار-**دهنده است. چرا که چنین اقدامی تعرض آشکار تروریستی به همه مخالفین حکومت اسلامی است، هم**-چنان که ترور بختیار، رجوی، غلام کشاورز، صدیق کمانگر، فرخزاد، قاسملو، شرفکندی و غیره صرفا تعرض تروریستی به یک شخصیت و یک سازمان نبود، بلکه تعرض به همه اعضای فعال اپوزیسیون بود که به درستی هم از اپوزیسیون راست تا چپ بدون این که در این مورد با همدیگر نشستی داشته باشند و یا ارگان مشترکی به وجود بیاورند هر کدام نسبت به توانایی-**ها و امکانات خود، با قدرت علیه تروریسم حکومت اسلامی موضع گرفتند و در چهارگوشه جهان، دست به افشاگری زدند.**

در رابطه با این شیوه اخیر تروریستی که حکومت اسلامی با همکاری انترپول در پیش گرفته است نیز اصلا نیازی به این نیست که کسی و سازمانی و نهادی مخالف و یا موافق حزب حکمتیست و یا شهرام همایون و غیره باشد و یا با آن-ها در ارتباط قرار گیرد، بلکه مهم این است که همه اپوزیسیون و به ویژه اپوزیسیون سرنگونی طلب، آزادی-**خواه و چپ، این تعرض تروریستی را تعرضی به خود بداند و موضع محکم و افشاگرانه**-ای علیه این مدل از تروریسم حکومت اسلامی را در دستور فعالیت-**های خود قرار دهد.**

در این میان، پیگیری این مساله از جنبه حقوقی و قضایی، بسیار مهم است و وکلای مترقی مخالف حکومت اسلامی، می-توانند نقش بسیار مهمی را در این راستا ایفا کنند. چرا که آن-**ها، حکومت اسلامی و انبوه جنایات و تروریسم آن را به خوبی می**-شناسند. آن-**ها، با پیگیری**-های حقوقی خود، قادرند همکاری مشترک تروریستی حکومت اسلامی و پلیس اینتر پول علیه اپوزیسیون را افشا و خنثی کنند به طوری که پلیس انتر پول وادار به به عقب-**نشینی شود و تصاویر اعضای اپوزیسیون حکومت تروریستی اسلامی را از سایت خود بردارد. در غیر این صورت و هر نوع کوتاهی در این مورد به خصوص به ضرر آن بخش از اپوزیسیون است که به طور جدی در جهت سرنگونی حکومت اسلامی و برای برقراری یک جامعه آزاد و برابر و انسانی در ایران مبارزه می**-کند، تمام خواهد شد.

شایان ذکر است که من شخصا هیچ رابطه سیاسی با حزب حکمتیست و یا شهرام همایون نداشته و ندارم و بر عکس، در بسیاری از زمینه-های سیاسی با حزب حکمتیست اختلاف نظر دارم اما اعضا و کادرهای این حزب را می-**شناسم، انسان**-های شریف و مبارزی هستند که در جهت سرنگونی کلیت حکومت جهل و جنایت اسلامی مبارزه می-**کنند. یا اصلا سیاست**-های شهرام همایون را قبول ندارم و تاکنون از نزدیک نیز شانس آشنایی با ایشان را نداشتم. اما به عنوان یک عضو فعال سیاسی و فرهنگی جنبش کارگری کمونیستی، مخالف سرسخت حکومت اسلامی و به عنوان کسی که به آزادی بیان، قلم، تشکل و مبارزه سیاسی، اجتماعی و فرهنگی متشکل عمیقا باور دارم وظیفه خود می-**دانم که هر اقدام ممکنی را که از دست خودم، رفقایم، دوستانم و همکارانم بر می**-آید، در افشای تروریسم حکومت اسلامی هم-**چون سی و یک سال گذشته کوتاهی نکنیم. این کم**-ترین انتظاری است که همه ما انسان-**های آزادی**-خواه، برابری-**طلب، عدالت**-جو و کمونیست باید از خود و جامعه-**مان داشته باشیم. مسلما نه دادگاه**-های حکومت اسلامی که تاکنون برای ده-**ها هزار انسان سیاسی و غیرسیاسی حکم اعدام صادر کرده** -و توسط جوخه-**های مرگ خود به مرحله اجرا گذاشته**-اند کم-**ترین ارزش حقوقی و اجتماعی و سیاسی قائل شد و نه به موجودیت نکبت**-بار و چندش-**آور کلیه دم و دستگاه حکومت اسلامی. این حکومت در کلیت خود ننگ و شرم بشریت است که باید هر چه زودتر با قدرت اجتماعی و مبارزه متحد مردم آزاده جامعه**-مان باید به زباله تاریخ فرستاده شود! **اکنون نزدیک به نه ماه است که مردم ایران با مبارزه پیگیر خود حداقل به این دستاورد مهم رسیده**-اند که با خبر، گزارش، تحلیل، تصوصی و فیلم-**های خود، به مردم جهان نشان دهند اکثریت مردم ایران، این حکومت جانی و آدم**-کش را نمی-**خواهند. اکنون حکومت اسلامی، از کم**-ترین پایگاه اجتماعی برخوردار است و به همین دلیل، فقط با سیاست سرکوب و ترور و وحشت خودش را سر پا نگه داشته است. در حالی که همگان می-**دانند که هیچ حکومتی با زور و ظلم و ترور و شکنجه و اعدام و نیروی پلیسی - امنیتی نمی**-تواند آینده خود را تضمین کند. از این-**رو، حکومت اسلامی، محکوم به شکست است و دیر و یا زود با قدرت و همبستگی میلیونی مردم از حاکمیت ساقط خواهد شد.**

انستیتو زبان انگلیسی
دکتر بی نظیر تقدیم می‌نماید:

- **آموزش زبان انگلیسی**
- **آموزش زبان فارسی برای انگلیسی زبانان**
- **سوالات امتحان تابعیت آمریکا**
- **سوالات امتحان استیت بورد پروانه آرایشگری**
- **ترجمه انگلیسی و فارسی و ویرایش (Editging)**

تلفن های تماس:
۳۱۰-۴۵۳-۳۶۹۰ ۳۱۰-۴۲۲-۱۸۲۶

دکتر حسین اشراقی
استاد دانشگاه تهران و دانشگاه یو . سی . ال .ای
دارای بورد تخصصی از آمریکا
تشخیص درمان:
پولیپ و سرطان روده بزرگ،زخم معده و اثنی عشر ،
دردهای شکم ، بواسیر، بیماری های کبد و کیسه صفرا
آندوسکوپی معده و روده
۷۰۷۰-۵۰۰(۸۱۸)

به دنبال زلزله ۸ / ۸ ریشتری شیلی

دنباله از صفحه ۵

از مردم کشورش خواست که آرامش خود را حفظ کنند.مرکز هشدار سونامی اقیانوس آرام اعلام کرده است که سونامی دیگر برای ایالت هاوایی خطر عمده ای نیست.روز شنبه در ایالت هاوایی که به آسیا نزدیک است، حالت اضطراری اعلام شده بود. آژیر خطر از ساعت شش بامداد به وقت محلی در جزایر هاوایی به صدا درآمده و مقام های ایالتی هزاران نفر را از نواحی ساحلی تخلیه شدند. آن ها بویژه نگران شهر هیلو بودند که در آن به یاد سونامی های مرگبار سال های ۱۹۴۶ و ۱۹۶۰ میلادی، "موزه سونامی" وجود دارد.شیلی در سال ۱۹۶۰ میلادی شاهد بزرگ ترین زلزله ثبت شده قرن بیستم بود.مرکز زمین لرزه روز شنبه در حوالی شهر کونسپسیون، در ۳۱۷ کیلومتری جنوب غربی سانتیاگو، پایتخت بود.در اثر این زمین لرزه، ساختمان ها در سانتیاگو به مدت ده تا سی ثانیه لرزید و برق و ارتباطات را قطع شد.شماری از ساختمان های قدیمی این شهر فرو ریخت و فرودگاه شهر بسته شده است.سباستین پینرا، رئیس جمهوری شیلی که دو هفته دیگر قدرت را رسما بدست خواهد گرفت از مناطق زلزله زده دیدار کرده است.دولت شیلی تاکید کرده است که در حال حاضر نیازی به کمک های خارجی ندارد. شیلی یکی از کشورهای زلزله خیز جهان است.

آتش سوزی

دنباله از صفحه ۹

جانبه موفق شدند آتش‌سوزی را کاملا خاموش و از بروز خسارت بیشتر جلوگیری کنند.وی افزود آتش‌نشانان با اجرای عملیات ایمن‌سازی و لکه گیری به ماموریت خود پایان دادند.مدیر منطقه ۲ عملیات آتش‌نشانی با بیان این که کارشناسان آتش‌نشانی برای مشخص شدن علت این حادثه و چگونگی رخداد آن بررسی‌های خود را آغاز کرده اند افزود: این گونه آتش‌سوزی‌ها با توجه به وجود مواد سریع الاشتعال از جمله کاغذ که با انبارداری غیر اصولی و به صورت نادرست چیده شده است به سرعت گسترش می‌یابد و چنانچه در همان لحظات اول مهار و خاموش نشوند خاموش کردن آنها در مراحل بعد بسیار دشوار خواهد بود.وی تاکید کرد: مالکان این کونه اماکن با رعایت انبارداری اصولی و تمهیدات و پیش بینی‌های لازم همچنین آموزش کارکنان خود می‌توانند از بروز این گونه حوادث جلوگیری کنند.وی تصریح کرد: کارشناسان آتش‌نشانی آماده اند تا در صورت درخواست به صورت رایگان از این گونه اماکن دیدن و دستورالعمل‌های ایمنی لازم را ارائه کنند.

یازده بازیکن برتر ایرانی

دنباله از صفحه ۹

بازیکنان الوحده هیچ گاه نتوانند از سمت راست خود خطرساز شوند.

حنیف عمران زاده: حضور او در خط دفاعی استقلال یک سد مستحکم مقابل مهاجمان حریف ساخته.

ضمن اینکه صمد مرفاوی می تواند به ضربات سر او در ضربات ایستگاهی دلخوش کند.

مهدی کریمیان: مرد کنترل کننده میانه میدان سپاهان بود و چندین بار هم پاس های فوق العاده ای به ابراهیم توره داد اما توره یکی یکی موقعیت ها را از دست داد.

سید جلال حسینی: او در سپاهان به درک جدیدی از فوتبال رسیده و علاوه بر اینکه دیگر یک مدافع کامل محسوب می شود گلزنی هم به توانایی هایش اضافه شده.

سینا عشوری: نمونه کامل یک هافبک دفاعی تمام عیار. آن هم در سیستم ذوب آهن که هافبک دفاعی یعنی قلب تپنده. او مقابل الوحده حتی یک بار هم اجازه نداد اماراتی ها در موقعیت ضدحمله قرار گیرند.

مصطفی سیفی: گلی که او وارد دروازه الاهلی کرد همان چیزی بود که مس لازم داشت. کرمانی ها بی تردید با این گل مساوی به بازی برگشتند و توانستند از باخت، برد بسازند.

فرهاد مجیدی: به اندازه چند بازیکن دوید و دو گل حیاتی و زیبا را برای تیمش به ثمر رساند. تفاوت او با برهانی این است که در ازای هر چند موقعیتی که از دست می دهد یک گل هم به ثمر می رساند.

مهدی رجب زاده: مهاجم مس کرمان اگرچه چند هفته ابتدایی لیگ بازی پرانتقادی را به نمایش گذاشت اما بعد از آن روندی متعادل را طی کرده. او اگرچه یک فوق ستاره نبوده اما گل های حساسی برای مس به ثمر رسانده که تعدادشان هم کم نبوده. **قاسم دهنوی:** اگرحتی از بازی خوبش در کل ۹۰ دقیقه هم صرف نظر کنیم پاس گل های زیبای او ارزش انتخابش به عنوان یکی از بهترین ها را داشت.

ایگورکاسترو: یک گل حساس و سه امتیازی برای ذوب آهن به ثمر رساند و به خوبی توانست جانشین خوبی برای اسماعیل فرهادی باشد. گل او یک گل برزیلی تمام عیار بود.

NETLINE
Mortgage Bankers
وام
با تضمین کتبی کمترین نرخ بهره
ما بر خلاف دیگران هنوز هم وام میدهیم !
قابل توجه متقاضیان محترم وام
و شرکتهای معتبر وام ملکی
هم اکنون با اختیار داشتن دهها میلیون دلار وجه نقدی و ۲۱ سال سابقه درخشان وامهای فوری شما را در کمتر از فقط ۷ روز به انجام رسانده و مطابق گذشته بهترین نرخ بهره را تضمین مینما نیم .
برای کمک فوری با خانم ژانت تماس حاصل نمائید.
تلفن منطقه لس آنجلس: ۱۴۰۰ - ۶۶۹ (۳۲۳)
تلفن منطقه ولی : ۵۰۰ - ۰۰۰۷ (۸۱۸)
فکس : ۱۴۸۳ -۶۶۹ (۳۲۳)
2965 Glendale Blvd., Los Angeles, CA 90039

کی یو مارکت
QMARKET

17261 VANOWEN ST., TEL: (818) 345-4251 , 1-877-4QMARKET :تلفن رایگان

عرضه کننده انواع غذاهای ایرانی خانگی، گوشت، مرغ، ماهی
تمام مایحتاج ایرانیان زیر یک سقف

خواروبار:

ماست	قوطی	۰.۹۹
نان لواش	۱۶ انس	۰.۹۹
ماکارونی	بسته ای	۰.۹۹
آبغوره ایرانی	شیشه ای	۰.۹۹
روغن زیتون	شیشه ای	۰.۹۹
نان سوخاری بدون کلسترول	بسته ای	۰.۹۹
روغن هسته انگور	شیشه ای	۸.۹۹
چای انیسا	۲۰۰ گرمی	۱.۴۹
ترشی ایرانی	شیشه ای	۱.۶۹
مرباجات ایرانی	شیشه ای	۱.۶۹
برنج شهرزاد	۱۰ پاندی	۶.۹۹

گوشت ، مرغ وماهی:

ماهیچه گوسفند	پاندی	۲.۹۹
گوشت خورشتی	پاندی	۲.۹۹
ران مرغ بدون پوست و استخوان(۱۰ پاند به بالا)	پاندی	۱.۲۹
ماهی قزل آلا	پاندی	۲.۲۹

حراج این هفته: با خرید یک کیسه برنج ۱۱ پاندی
جاسمین یک کیسه برنج ۴ پاندی مجانی دریافت نمایید

هفت روز هفته

اعتبار تا ۳ مارچ ۲۰۱۰

میوه و سبزیجات:

گلابی	پاندی	۰.۴۹
نارنگی	پاندی	۰.۵۹
سیب زمینی	کیسه ای	۰.۹۹
جعفری، گشنیز، تربچه، پیازچه	دسته ای	۰.۱۵
تره	دسته ای	۰.۳۹
اسفناج	دسته ای	۰.۴۹
کاهو	۱ عدد	۰.۳۹

بحث ما براندازی نیست، بلکه اصلاح رژیم است!

دنباله ازصفحه ۱۹

نحوه برخورد نیروهای امنیتی با تظاهر کنندگان در روز ۲۲ بهمن نیز گفته است: این برخورد ها «با مردم بی سابقه » بود.به گزارش سحام نیوز، دبیرکل حزب اعتماد ملی درباره برخورد نیروهای امنیتی گفته است:« در این که خشن بود شکی نیست.در اینکه این برخورد با مردم بی سابقه بود کاملاً صحیح است.اینبار حاکمیت نمی خواست جمعیتی شکل بگیرد. حاکمیت از تمام ظرفیت های خود در این جهت استفاده نمود. از ارگان های مختلف نیرو آورد و دوستان و نزدیکان ما را دستگیر و برخی را نیز مورد تهدید قرار داد»»مهدی کروبی افزوده کرده است:«این گونه نیست که چون آنها این همه تدارک دیدند و لشکرکشی کردند ما نرویم. می دانستم این گونه می شود و آمدم.آینده هم اگر راهپیمایی باشد خواهم رفت حتی اگر بدتر از این برای من پیش آید.»»دبیرکل حزب اعتماد ملی اضافه کرده است:« آنان در رسانه ها گفتند مردم سران فتنه را راه ندادند! سوال من از این رسانه های وابسته به حکومت و دولت این است که آیا مردم عادی گاز اشک آور دارند؟ آیا مردم عادی باتوم و قمه دارند؟ آقایان بدانند که این روزها می گذرد ولی آثارش خواهد ماند».مهدی کروبی با اشاره به ضرب و شتم فرزندش گفته است:« البته بلاها و صدمات وارده به علی یک نمونه کوچک از آسیب ها و حوادثی است که بر دیگر فرزندان این ملت نیز گذشته است و این هزینه است که نظام متاسفانه در حال پرداخت آن است».نیروهای امنیتی ایران در جریان مراسم سالگرد پیروزی انقلاب اسلامی در ۲۲ بهمن، با حمله به معترضان و رهبران آنها و استفاده از گاز اشک‌آور، گلوله‌های رنگی و باتوم، مانع پیوستن معترضان به یکدیگر و راه یافتن آنها به مسیر راهپیمایی شدند.نیروهای دولتی همچنین در این روز به محمد خاتمی، میرحسین موسوی، مهدی کروبی و زهرا رهنورد که در مسیرهای مختلف سعی در پیوستن به راهپیمایان را داشتند، حمله‌ور شدند.

تشخیص مردم

مهدی کروبی در ادامه این مصاحبه و در پاسخ به پرسشی درباره مصالحه با محمود احمدی نژاد، رییس جمهوری ایران گفته: «مردم» می بایست تشخیص بدهند که می خواهند با دولت دهم مصالحه کند یا نه.مهدی کروبی گفته است:«من خودم را رهبر جنبش مردمی سبز نمی دانم. من خودم را عضوی از این جنبش و حرکت اصلاحی می دانم. حرکت من بازگشت به خواست مردم و آرمان های آنان است که آن حاکمیت خود مردم است.»»وی اضافه کرده است:« من با احمدی نژاد نه دعوای شخصی دارم و نه صلح و سازش! ما دولت آقای احمدی نژاد را دولت مستقر می دانیم که باید پاسخگو باشد ولی دولت را شرعی و قانونی نمی دانیم. از طرفی دیگر من کسی نیستم که بخواهم با کسی مصالحه کنم. مردم باید تشخیص دهند که با دولت مصالحه کنند یا نه! مردم به این دولت اشکال دارند و مردم اند که مدیریت را قبول ندارند.مردم قبول ندارند این شیوه ای را که احمدی نژاد در برخورد با دنیا در پیش گرفته است و ما هم جزئی از همان مردم هستیم».در حالی مهدی کروبی در گفت وگو با این روزنامه ایتالیایی گفته است که دولت محمود احمدی نژاد را «شرعی» و قانونی» نمی داند که علی خامنه ای، روز پنجشنبه گفته است: مخالفان اعتبار خود را از دست داده اند و افرادی که «انتخابات افتخار آفرین چهل میلیونی» را تبدیل به نقطه ضعف می کنند صلاحیت حضور در چارچوب نظام اسلامی را از دست داده اند.این نخستین بار است که بالاترین مقام جمهوری اسلامی به طور مشخص از «عدم صلاحیت» رهبران مخالفان و معترضان به نتیجه انتخابات دهم ریاست جمهوری برای حضور در سمت های دولتی سخن می گوید.پیشتر برخی از اصولگرایان تندرو و اعضای شورای نگهبان با اشاره به مخالفت های میر حسین موسوی و مهدی کروبی با نتیجه انتخابات از رد صلاحیت آنها در انتخابات بعدی خبر داده بودند.

در نشستی با حضور تمامی اعضا حاج محمد ظاهر بلوچ را به جای عبدالمالک به رهبری برگزیدند

دنباله ازصفحه ۱۹

حق در هر صورت پیروز است و باطل، ظلم و کفر نابود شدنی است و اگر امروز کافران جشن گرفته و مراسم شادمانی برپا کرده اند بزودی شاهد تباهی و بربادی و هلاکت خود خواهند بود و آنگاه دروغهایشان برای همگان آشکار خواهد شد و به یقین خواهند دانست که بلوچستان برایشان جولانگاه تاخت و تاز نخواهد بود و همین بود آرمان رهبر جنبش و فرزندان معنوی اش این رویا را تعبیر خواهند کرد.

جنبش مقاومت جندالله

”پیرم خان سردار“

”اثری از اسماعیل رائین“

اگر ادعا کنیم که این یکی از برجسته ترین اقدامات آگاهانه و اندیشمندانه کمیسیون بود، سخنی بگزاف نگفته ایم. شاید رهبران مشروطه که می‌دیدند هیچکس باندازه پیرم در باز گرداندن آزادی موثر نبوده است، هیچکس را نیز برای حفاظت آن لایق تر از خود او نمی‌دانستند. البته در شرایط آنروز ریاست شهربانی، مقامی برابر وزارت وحتی بالاتر از آنبود، کمااینکه، پیرم در همه جلسات هیات دولت شرکت می جست.

آنچه در این روزها، بر پایتخت و شهرستانهاگذشت، مطالبی است که درگنجایش کتاب ما نیست. برای وقوف بر چگونگی استقرار مجدد مشروطه و سرکوبی مخالفان، باید به‌کتابهای تاریخ مراجعه کرد. اگر چه زندگی پیرم، از تاریخ مشروطه ایران جدا نیست، ولی ما تنها با آن بخش از این تاریخ سروکارداریم، که زندگی و مبارزات قهرمان داستان ما را در بر دارد. بهمین جهت از شرح ماجراهای جنبی می‌گذریم و تحقیقات و پژوهش های خود را دنبال میکنیم.

... روز دوم ژوئیه بدستور یفرم، یکی از سردستگان‌گروه فدائیان او بنام‌گریش باتفاق سی نفر مجاهد، نزد لیاخوف رفته، یک نفر افسر، با پنج نفر قزاق برداشته، تمام شهر را گردش کرد. باین وسیله می‌خواست بمردم بفهماند که صلح وآشتی برقرار شده است. در جنگهای سه روزه تهران، از دسته یفرم دو نفر کشته شدند. یکی نادو از اهالی ترکیه، و دیگری آلکسان از اهالی تبریز . و ده نفر هم مجروح‌گردیدند. بعد از تصرف تهران تشکیل دولت موقت داده شد، که در آن یفرم بریاست کل نظمیه منصوب شده بود.

دلیل آنکه یفرم بشغل کوچکی در دولت جدید قناعت کرد، این بودکه اولاً هدف یپرم فقط خدمت بود، در هرشغلی که میخواهد باشد، زیرا او غیر از استقرار اصول مشروطه و خدمت بوطن مقصود دیگری نداشت. هرگز هم جاه طلب نبود، که پستها و مشاغل را سنگین و سبک‌کند. ثانیاً از آن نظرکه میدانست، تنها در سایه امنیت وحفظ نظم است‌که میتوان اصول مشروطیت را استوار ساخت، میخواست از این طریق، محیط مناسبی برای گسترش آزادی و انجام اصلاحات فراهم سازد. یفرم برای اجرای همه این اصول در نخستین گام، استقرار ونظم را در کشور لازم الاجرا میدانست و این امنیت نیز جز باکمک قوای انتظامی و قشون میسر نبود. بنابراین او ریاست کل نظمیه را قبول کرد و باتمام قوا، در تعقیب و اجرای هدف خود که استقرار واقعی مشروطیت بود کوشید. و از آن پس تمام اوقات خود را - چه در نظمیه و چه در قشون - صرف‌کارهای دولتی کرد.

ادامه دارد...

سلمان رشدی خاطرات زندگانی پنهانی خود را می‌نویسد

دنباله ازصفحه ۶

رشدی مجبور شد برای مدت حدود ده سال تحت حمایت پلیس و به طور پنهانی زندگی کند.اعضای موسسه کتاب‌فروشان لندن، بوک‌سلرز، معتقدند اگر این دست مسائل برای این نویسنده به وجود نمی‌آمد، کتاب «آیات شیطانی» می‌توانست موفقیت بسیاری به دست‌آورد.جون هاولز، یکی از اعضای این موسسه، کتاب «آیات شیطانی» را فصل جالبی از تاریخ ادبیات جدید می‌داند و معتقد است این کتاب بر رشدی به عنوان یک انسان و یک نویسنده تاثیر بسیاری گذاشته است. به عقیده او، با وجود تمامی مشکلات این کتاب را می‌توان تجاری‌ترین کتاب رشدی به شمارآورد.سلمان رشدی سه بار موفق به کسب جایزه ادبی بوکر شده و به خاطر خدماتش در عرصه ادبیات جهان لقب شوالیه را کسب کرده است.بندیکت پیج، یکی از ویراستاران این موسسه، نیز می‌گوید: «فتوایی که علیه رشدی صادر شد تصویر روشنی بود از تصادمی مدرن میان مذهب اصولگرایانه و ارزش‌های روشنگری، مسئله‌ای که امروزه ذهن تمامی ما را به خود مشغول کرده است.» »اعضای موسسه کتاب‌فروشان لندن معتقدند که رشدی چهره شناخته شده‌ای در عرصه ادبیات است و پیش بینی می‌کنند کتاب خاطراتش مقبولیت بسیاری در میان خوانندگان کسب کند.

روزی که امیر کبیر گریخت!

دنباله ازصفحه ۶

جیب خود کرد و پنج تومان به او داد و سپس گفت: حکم برنمی‌گردد، این پنج تومان را به صندوق دولت بپرداز. چند دقیقه دیگر، بقالی را آوردند که فرزند او نیز از آبله مرده بود. این بار امیرکبیر دیگر نتوانست تحمل کند. روی صندلی نشست و با حالی زار شروع به گریستن کرد. در آن هنگام میرزا آقاخان وارد شد.. او در کمتر زمانی امیرکبیر را در حال گریستن دیده بود. علت را پرسید و ملازمان امیر گفتند که دو کودک شیرخوار پاره دوز و بقالی از بیماری آبله مرده‌اند.

میرزا آقاخان با شگفتی گفت: عجب، من تصور می‌کردم که میرزا احمدخان، پسر امیر، مرده است که او این چنین های‌های می‌گرید.

سپس، به امیر نزدیک شد و گفت: گریستن، آن هم به این گونه، برای دو بچه‌ی شیرخوار بقال و چقال در شأن شما نیست..امیر سر برداشت و با خشم به او نگریست، آنچنان که میرزا آقاخان از ترس بر خود لرزید. امیر اشک‌هایش را پاک کرد و گفت: خاموش باش. تا زمانی که ما سر پرستی این ملت را بر عهده داریم، مسئول مرگشان ما هستیم.

میرزا آقاخان آهسته گفت: ولی اینان خود در اثر جهل آبله نکوبیده‌اند امیر با صدای رسا گفت: و مسئول جهلشان نیز ما هستیم.

اگر ما در هر روستا و کوچه و خیابانی مدرسه بسازیم و کتابخانه ایجاد کنیم، دعانویس‌ها بساطشان را جمع می‌کنند.

تمام ایرانی‌ها اولاد حقیقی من هستند و من از این می‌گریم که چرا این مردم باید این قدر جاهل باشند که در اثر نکوبیدن آبله بمیرند.

ده نفر قزلباش

نوشته حسین مسرور

-خوب ،این همسر کچل قباد است ،بچه ها کچل قباد کجاست؟ بگوییدبیاید؟صدای قهقهه به آسمان رفت ،قبادبیک کلهر را صدا کردند،اسب خود را تاخت کرده به حضور شاه آمد .شاه گفت :

-قباد بیک ،این سپاهی راببین ،مشرف بی انصاف او را نپذیرفته ، جواب کرده است.معلوم است سپاهی کاری و جنگاوری دلیر است . این به تو می‌رسد ،باید جزو ابواب جمعی خودت قبول کرده ،به سبزوار ببری ،زیرا کچل است وبا تو دعوی همسری دارد. تو باید از حق او دفاع کنی .

-قربان ،مگر جان نثار وکیل عمومی کچلهای دنیا هستم ؟در یک صورت ممکن است این شغل را قبول کنم ،به شرطی که شاه دست خط فرمایند هر چه کچل در مملکت قزلباش است ،سری در سال سه دینار مالیات بدهند ،در این صورت بنده این ریاست را قبول می‌کنم .

شاه خنده کنان گفت :

-قباد بیک ،ما می‌خواهیم اگر خدا بخواهدمالیاتها را کسر کنیم ،حال تو می‌خواهی برکچلها مالیات ببندی !؟

-قربان ،اگر این سپاهی توانست آن کبوتر ر ا که روی بادگیر رباط نشسته است بزند ،بنده اورا قبول می‌کنم .

سپاهی که به عجله کلاهش را بر سر گذاشته بود،دست به نشانه برده کمان را از قلاب برداشت و بسرعت تیری از ترکش بیرون کشیده در کمان نهاد .همه به طرف برج رباط نگران شدند.سپاهی در جلوی اسب شاه زانو خم کرد وچشم چپ را نیم بسته گردانید .هنوز تیر او با هدف نشانه گیری نشده بود که صدای زه کمان شنیده شدو کبوتر از فراز بادگیر رباط ناپدید گردید .همه فریاد کردند:((مریزاد)) همان طور که مردم مجذوب سرعت حرکت و چابکی تیرانداز بودند،سه چوبه تیرا ز تیردان بیرون کشیده ،دوتای آن را به دهان گرفت ویکی را به زه نها ده زانو را خم کرده و باشدت به طرف آسمان رها ساخت . چشم مرد به خط سیر تیر بود که تیر دیگر را از دهان برداشته و بسرعت در پی تیر اول روانه کرد ؛و بدون تأمل تیر سوم را در قفای او فرستاد.

مردم نگران تیرها بودند،اما دیری نگذشت هر سه تیر به یکدیگر چسبیده بر زمین افتاد .فریاد:((مریزاد ،آفرین))در پست و بلند و صحرا منعکس گردید و سپاهی تیرانداز کمان را بر پشت افکنده تعظیمی نمود .

قباد بیک گفت:

-قربان ،کچلیش کم آوازش .

شاه و حاضران خندیدند.مرشد قلی گفت :

ادامه دارد...

جدول شماره (۱) ۶۳۷۰

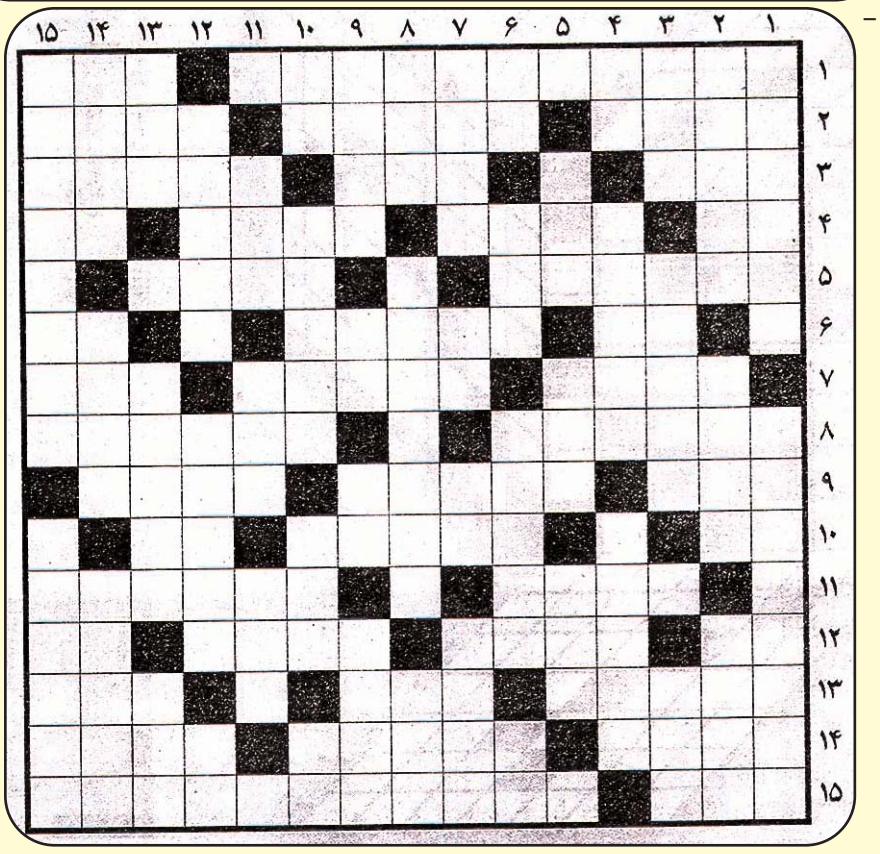

افقی:

۱-مخترع آمریکایی ترانزیستور-کشتی تفریحاتی
۲-بی سر وصدا-کریدور-شاعر بزرگ ونابینای یونانی با آثار جاویدان ایلیادو ادیسه
۳-ضربه با پا-کوره -تبدیل کردن به اجزا
۴-ضمیر غایب -بادر جور می‌شود!- رب النوع خاک در یونان باستان -یاران اندک
۵-عمده فروش کالای خاص-لقب سلاطین ترک ومغول
۶-مادر بختیاری -دشنام -لنگه کفش
۷-ستون خیمه-نوشتن -سخن گفتن نتواند
۸-ازسرداران اسکندر مقدونی که بعد از او حاکم ایران شد-خط نوشتاری اروپای غربی
۹-دستور -شجاع ونترس -تاجی از گل
۱۰-میوه کرکی -آنچه در تقدیراست-فریاددردمند
۱۱-لقب سلاطین غیر مسلمان هند- پوششی نازک وشفاف برای روکش
۱۲-دانه معطر -دوبرابر -نژاد عرب -آب بند
۱۳-شهر دراستان فارس -دوست ورفیق -زمستان عرب
۱۴-ماهی درسال رومی-سیه روزی و بدبختی -آرد وآب
۱۵-گرو-اسیدی که تمام فلزات غیر از طلا را در خود حل می‌کند

عمودی :

۱- آسانسور -مجری که پیشتر به زندان رفته
۲-ازگازهای بی اثر -خوراک پیچیدنی-قشر
۳-جوانمرد -صاحب ومالک خانه- بخشی از پا
۴-لحظه -آماده کردن اسباب کار-فراخ ووسیع
۵-بخشش -امر به کوفتن -همان جوی است
۶-جنس خشن -قطار -جیوه -حرف ندا
۷-نوشیدنی عرفانی-عیب وآسیب- پشه -شهر ی در انگلستان
۸-آزاد -سودبردن -پدران
۹-بزرگترکلاس-به دنیا آوردن-کجاست
-توهم دیدن آب درتابستان و در بیابان ۱۰-درون -روبرو -صدای بلندوموزون -خاک صنعتی
۱۱-از حروف الفبای یونانی -تحمل وتوان -دست سودن
۱۲-جدایی وفرقت -برابر ویکسان بودن -دست نوشته
۱۳-از گربه سانان -صاحب منصب روس که به امر محمد علیشاه مجلس را بمباران کرد -ضمیر جمع مخاطب
۱۴-فرمانده -خودرو زره دار جنگی -بخشی ازکت
۱۵-کشوری گرفتار جنجال هسته ای -گویی

جدول شماره (۲) ۶۳۷۰

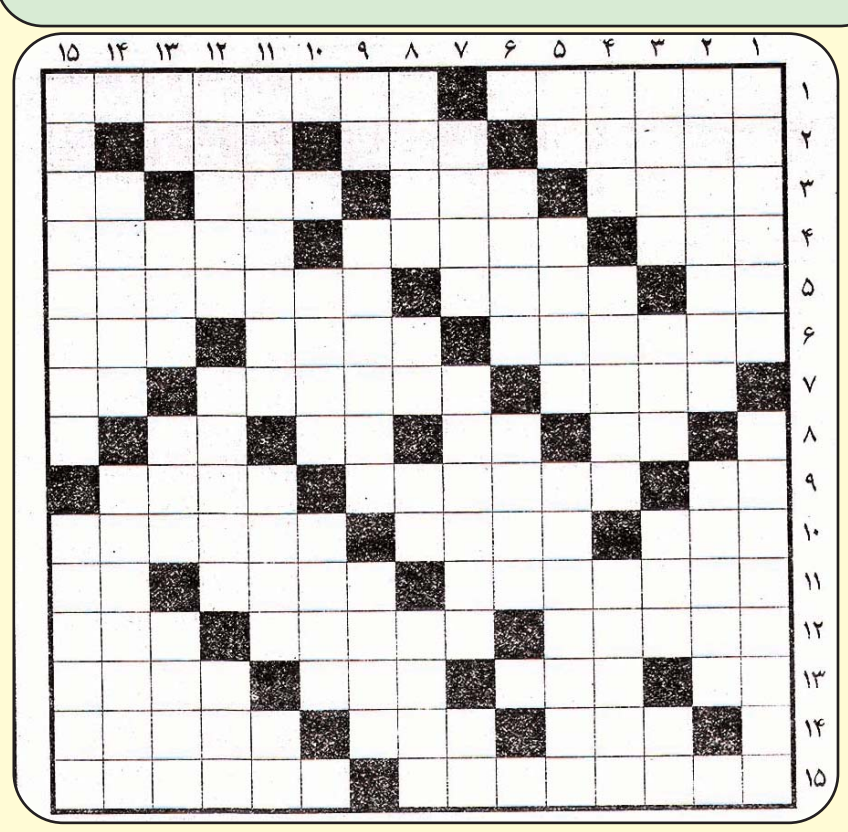

افقی :

۱-مواد جامد یا مایع معلق در هوا -سازژهی با بدنه گلابی شکل
۲-قضا وت -جوهر آدمی است -کلمه عربی
۳-همیشگی و پیوسته -قسمت میانی بدن -میوه تنبل !-خرس فلکی
۴-واحد شمارش کاغذ روزنامه -ظرف نگهداری مایعات داغ -شهر ی در آذربایجان غربی
۵-حرف همراهی -نژاد آریایی-کشور چکمه ای اروپا
۶-شبه فلزسمی خاکستری رنگ -فرزند نخل -رنگ خزنده !
۷-واحد بسامد -پاک وپاکیزه -نشانه جمعی فارسی
۸-میوه خوب !نت چهارم -وزیر اقتصاد خانواده !-رج وردیف
۹-شکوه -راستا -تکانه
۱۰-رتبه نشان برنز -وسیله بازی کودکان -خالق ((بابا گوریو))
۱۱-آبگینه ای که اجسام را کوچکتر نشان می‌دهد -نوعی بازی نشانه گیری -ویتامین انعقادخون
۱۲-مشهور -ناامید -مهر ه مکعبی شانس
۱۳-نفس خسته -بانگ ونوا-پاره آتش -کتک زننده
۱۴-درگرمابه بجویید-کاسه چوبی -فلاتی پهناور در آسیا
۱۵-تابلو برجسته ((لئوناردو داوینچی)) نقاش ایتالیایی -محور مبدل حرکت خودرو

عمودی :

۱-دزد خطرناک -اثری از نیکلای گوگول ((نویسنده شهیر روسی))
۲-مراسم بزرگ داشت -شهری در مازنداران
۳-روش وشیوه -فلز گلوله-خودخواه می‌زند!-طایفه خرم آبادی
۴-آماس-آخر وپایان -از نیروهای سه گانه
۵-شماره ماه -یخ زدگی -صدابر
۶-انگشت کوچک-حکم حاکم شرع
۷-بخشی ازیک منحنی -کشف مادام ((کوری))-رام نشده !
۸-ماه سوم میلادی -سرشت ونهاد -ضمیر غایب -پسوندنوشنده
۹-واحد سطح -اجرت بانکی -ستون خیمه
۱۰ سمت راست لشکر -عقیده ومرام
۱۱-مدعی العموم -نام باستانی-ایران-سیزدهمین حرف الفبای یونانی
۱۲-از سازهای زهی -اصل وریشه داشتن -گمراه
۱۳-زیر پامانده !-پادشاه -عنصر شیمیایی پر مصرف -صبر ونیرنگ
۱۴-ازاشکال هندسی -ماده سفید متبلور شیرین تر از شکر
۱۵-اوضاع بی نظم وترتیب -از اجزای گل

با حل جدول های روزنامه صبح ایران از جوایز ارزنده ما برخوردار شوید و آنرا در محل روزنامه تحویل بگیرید

جواب جدول شماره (۱)

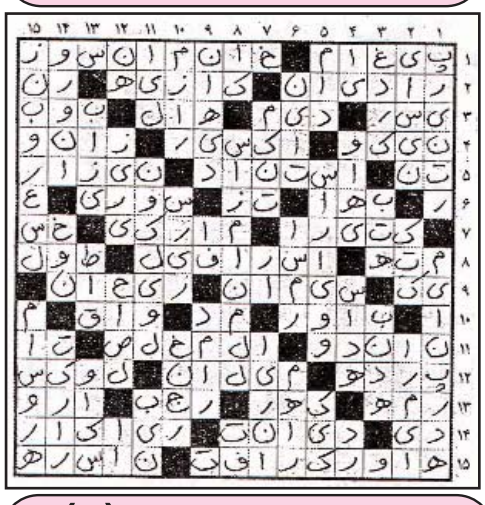

جواب جدول شماره (۲)

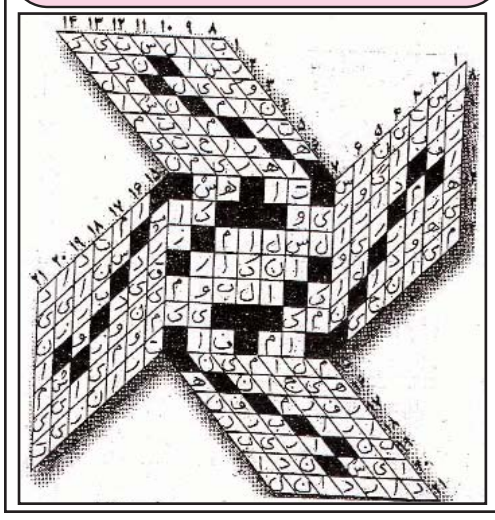

درسی که رژیم از دوران استالین گرفته است:

دروغ را آنقدر تکرار کنید تا حتی خودتان هم باور نمائید!

یواش یواش و شوخی شوخی اینقدر هی گفتند ۹ دی و ۲۲ بهمن که کم کم خودشان هم دارد باورشان میشود . داستان ملاست و اینکه آن طرف شهر دارند ضیافت میدهند که آخرش خودش هم باورش شده بود و قباشو زده بود پر شالش داشت میدوید که به غذاهای چرب ضیافت برسد . تظاهرات شد ملیونی و حالا کم کم دارد میشود بیلیونی و تریلیونی . والله ما که چیزی از این تظاهرات ملیونی ندیدیم به جز یک مشت ساندیس خوار مزدور در ۹ دی و در ۲۲ بهمن هم که خوشبختانه ماهواره گوگل حاضر و آماده بود و عکس جانانه ای از مقابل جایگاه انداخت تا سیه روی شود هرکه در او غش باشد. ولی واقعا به این آقای خامنه ای باورانده اند که تظاهرات عظیمی بود که در تاریخ ۳۰ ساله انقلاب سابقه نداشت . اینروزها این بیچاره هروقت سخنرانی میکند با کمال معصومیت مثل بچه های کوچک با شوق و نشاط خاصی ازحماسه ۹ دی و ۲۲ بهمن دم میزند . واقعا باورش شده و نه اینکه فقط او، همه دروغگوهای دوروبر ایشان هم از بس این دروغ را شب و روز تکرار کرده اند واقعا شوخی شوخی دارد باورشان میشود که یک تظاهرات عظیم چند ملیون نفری بوده است . خوب است که دوربینهای تلوزیون و عکاسان و ماهواره ها حاضر و ناظر بوده اند و نشان داده اند که افتضاحی بیشتر نبوده است .در زمان استالین مثلی بود بین روشنفکران روسی که در مورد دولت او میگفتند: دروغ را باید آنقدر تکرار کرد تا حتی خود آدم هم باورش شود . داستان پروپاگاندهای کمونیستی زمان استالین همین بود . مردم از گرسنگی در خیابان میمردند(!)، دیکتاتوری بیداد میکرد آنوقت شب و روز توی گوش و چشم مردم میکردند که کشور ما بهترین کشور دنیاست و همه طرفدار آقا استالین هستند و غیره، اینقدر میگفتند که اول خودشان باورشان میشد بعد هم گروهی از مردم به این باور میرسیدند .ولی این آقایان جمهوری اسلامی بیراه میروند اگر میخواهند از آن مرحوم تقلید کنند . زمان آن مرحوم تلوزیون ماهواره و اینترنت و رادیوی موج کوتاه و پرینتر و غیره وجود نداشت . جریان اخبار کاملا یکطرفه بود یعنی از سمت دولت به سمت مردم استفراغ میشد . اما در این زمانه قرن بیست و یکم دیگر نمیشود این کار را کرد . دیگر

دنباله در صفحه ۱۰

گزارشی از دکتر ایرج ربیعی

کنفرانس مجازات اعدام در ایران و چین:

بالاترین رقم اعدام در جهان در دو کشور ایران و چین است

در آس‌تانه چهارمین کنفرانس حقوق بشر بر علیه مجازات اعدام در شهر ژنو سوئیس، آرناد گایلراد Arnaud Gaillardفردی که کنفرانس مزبور را سازمان دهی کرده در آلمان اظهار داشت، سالیانه ۶ هزار نفر در جهان اعدام میشوند، ۹۵ درصد این اعدام ها در کشور های چین، ایران، پاکستان و عربستان سعودی انجام میگیرد.

وی افزود، مبارزه ما بر علیه مجازات اعدام کار مشکلی است اما اگر به گذشته بنگریم درمیابیم، در ۲۰ سال گذشته مجازات اعدام در بیش از دو سوم از کشورهای جهان بمورد اجرا گذاشته میشد، در حالیکه اکنون دو سوم کشورهای جهان از مجازات اعدام صرفنظر کرده اند. ما در ژنو و شهر های دیگر اتحادیه اروپا مانند اشتراسبورگ و حتی مونرال در کانادا طی جلسات کنفرانس از دولت های جهان میخواهیم مجازات اعدام را از قوانین خود لغو کنند.

در حال حاضر در ۵۸ کشور جهان مجازات اعدام اجرا میشود که در راس آنها چین و ایران به ترتیب در مرتبه اول و دوم قرار دارند.

وی گفت، آمریکا بعنوان یک کشور دموکرات در جلسات کنفرانس شرکت میکند اما در این کشور درسال گذشته ۵۲ نفر اعدام شده اند.

در کنفرانس ژنو یک هزار نماینده از صد کشور مختلف شرکت میکنند و بر علیه مجازات اعدام بیانیه ای صادر خواهند کرد.

آرناد گایلراد Gaillard Arnaud طی مصاحبه ای با برنامه کانال اول و رادی دولتی آلمان اظهار داشت، در مذاکرات کنفرانس ما با مشکلات زیادی مواجه میشویم و مرکز ثقل این مشکلات دو کشور چین و ایران هستند.

مشکل بیشتر ما متوجه ایران میشود زیرا در این کشور نوجوانان نیز اعدام میشوند.

نکته دیگر اعدام در چین است، در این کشور در سال گذشته ۱۷۰۰ نفر اعدام شده اند و بر اساس اخبار موثق ما ارگانهای بدن اعدام شده گان به فروش رفته است.

اما مشکل ایران خیلی بیشتر است، در این کشور افرادی اعدام میشوند که خطایی نکرده اند، در واقع دادگستری این کشور، یک سیستم اختناق است نه رسیدگی دعاوی.

رئیس امور سازمان دهی کنفرانس مزبور در مورد ایران هم چنین گفت، سیستم دادگستری ایران برای گرفتن اعتراف درست شده و ایجاد وحشت میکند.

در سال گذشته ۳۰۸ نفر در ایران اعدام شده اند، بین افراد اعدام شده، همو سکسول ها، زن هایی که با مردان دیگر رابطه داشته اند، فعالین سیاسی و جوانان وجود دارند.

وی اضافه کرد، در کنفرانس مزبور خانواده قربانیان مجازات اعدام نیز شرکت میکنند از آن جمله از آمریکا.

در حال حاضر دولت آمریکا مشغول بررسی لغو حکم اعدام در این کشور است.

عکس روز

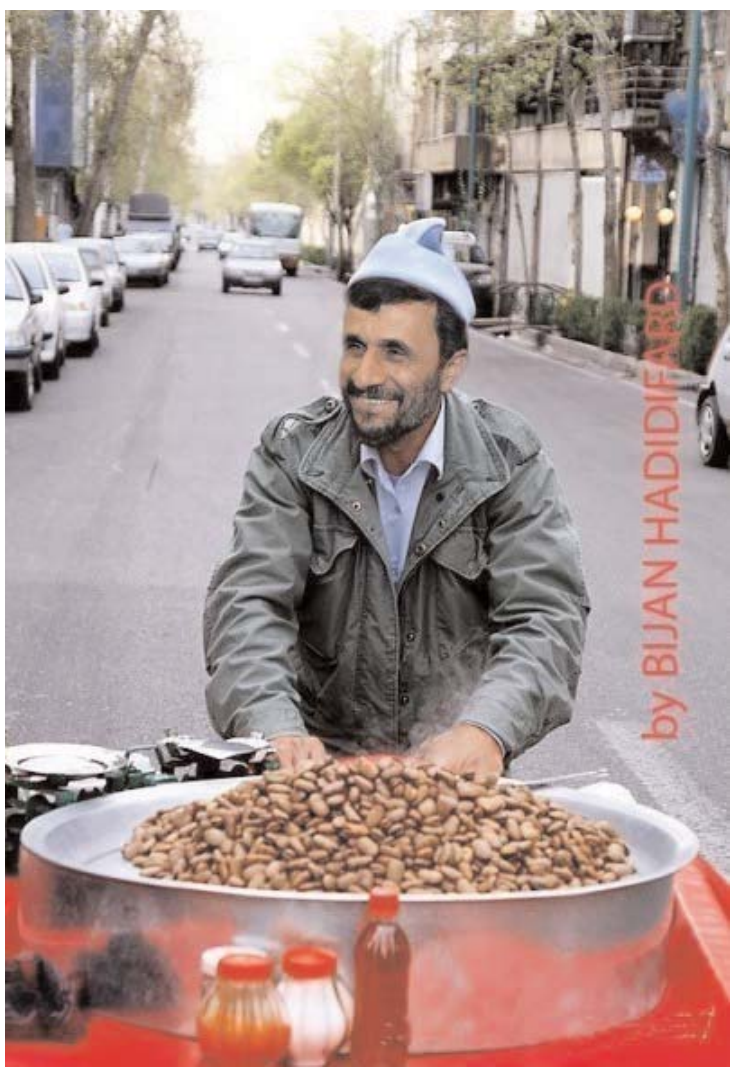

براستی برای این شغل هم زیادی است!

شماره جدید نشریه "همسایگان" منتشر شد

آخرین شماره نشریه همسایگان که همکار عزیز ما آقای مهرداد حقیقی مدیریت و سردبیری آنرا عهده دار است با مطالب متنوع و خواندنی منتشر شده،مهرداد حقیقی از روزنامه نگاران قدیمی است که در حال حاضر سردبیری بخش خبر رادیو ۶۷۰ ای.ام را در بعدازظهرها و روزهای تعطیل عهده دار است. برای همکار عزیز خود موفقیت بیشتری را آرزو داریم.

کاریکاتور روز

کاربرد جدید مساجد

*** قنادی شاهرضا ***

قنادی شاهرضا
در شهر گلندل

"زیر نظر یزنیک تمازیان
استاد قدیمی
شیرینی پزی"

کیک های زیبای
میهمانی ها و عروسی ها
را از قنادی شاهرضا بخواهید

انواع شیرینی های تازه و خوشمزه را
همراه با نان بربری داغ برای صبحانه
از قنادی شاهرضا بخواهید...

تلفن :۸۱۸-۵۴۳-۱۴۰۱
آدرس:
۵۳۷ خیابان کلورادو
در شهر گلندل

گفتگوی مهدی کروبی
با روزنامه ایتالیایی "کوریره دلاسرا:

بحث ما براندازی نیست، بلکه اصلاح رژیم است!

انتخابات مهندسی شده. از طرفی به اسلام مترقی،اسلام رافت،اسلام محبت معتقدم و نه اسلام خشونت و اسلام خرافی!»»مهدی کروبی و میرحسین موسوی، دو نامزد اصلاح طلبان در انتخابات ریاست جمهوری، به نتیجه اعلام شده این انتخابات معترض هستند. این دو می گویند به دلیل تخلفات گسترده و تقلب، نتیجه این انتخابات می بایست باطل شود.این در حالی است که علی خامنه ای، رهبر جمهوری اسلامی، و شورای نگهبان سلامت این انتخابات را تایید کرده اند و در این مدت اعتراضات با سرکوب نیروهای امنیتی ایران رو به رو شده است.

«حاکمیت نمی خواست جمعیتی شکل بگیرد»»

مهدی کروبی، دبیرکل حزب اعتماد ملی، در پاسخ به پرسشی درباره مهدی کروبی، از رهبران مخالفان در ایران، در گفت وگو با یک روزنامه ایتالیایی تاکید کرده است که مخالفان خواهان تغییر نظام جمهوری اسلامی نیستند بلکه خواستار اصلاح آن هستند.مهدی کروبی در مصاحبه با روزنامه روز نامه « کوریره دلاسرا» گفته است:« بحث ما براندازی نظام نیست بلکه اصلاح است. هنوز به جمهوری اسلامی معتقدم ولی نه به جمهوری اسلامی این چنینی! جمهوری اسلامی که به مردم وعده داده بودیم. جمهوری اسلامی که ۹۸٪ رای مردم را همراه خود داشت.جمهوری اسلامی که انتخابات آزاد داشته باشد و نه

دنباله د ر صفحه۱۵

بیانیه جنبش جندالله:

در نشستی با حضور تمامی اعضا و بیعت در مبارزه، حاج محمد ظاهر بلوچ را به جای عبدالمالک به رهبری برگزیدند

بدینوسیله جنبش مقاومت جندالله به اطلاع عموم مردم بلوچستان و ایران می رساند که پس از حادثه جانکاه دستگیری رهبر جنبش، کمیته مرکزی جنبش طی نشستهائی با تمامی اعضا و متحدین جنبش، موضوع جانشینی و همچنین مسئولیت اجرائی جنبش را در غیاب رهبر مورد بررسی قرار داد و امروز در نشست نهائی و اخیر به اتفاق آرا و با موافقت همه اعضای جنبش و همچنین با موافقت همه متحدین حاج محمد ظاهر بلوچ به عنوان جانشین امیر عبدالمالک انتخاب شدند و همه مبارزان با ایشان در راستای آرمانها واهداف والای امیر عبدالمالک (واحدی) بیعت نموده و پیمان نبرد تا مرگ بستند.

در این نشست و پیمان تمامی اقوام و قبایل سرحد اعم از شه بخش، ریگی، ناروئی و شهلی بر و همچنین تمامی گروههای مبارز از مناطق مکران اعم از صلاح زهی، درخشان و شاهوزئی و سایر اقوام با حاج محمد ظاهر بلوچ بیعت کرده و پیمان بستند که تا آخرین قطره خون به نبرد و مبارزه و جهاد ادامه خواهند داد.

در این نشست همه مبارزان جنبش و گروههای متحد سوگند خوردند همانگونه که رهبر عزیز جنبش امیر عبدالمالک (حفظه الله و رعاه و فک اسره) خطوط مبارزه و جهاد را ترسیم کرده بودند به نبرد و مبارزه ادامه دهند و مردم بدانند که رهبر عزیز مبارزانی تربیت کرده که به نحو احسن آرمانهای وی را به پیش خواهند برد و جنبش تنها در رهبر خلاصه نبوده است که با دستگیری وی مشکلی رخ دهد و یا حرکت متوقف شود بلکه جنبش استوارتر از پیش به راهش ادامه خواهد داد و مدد و نصرت پروردگار هم با مجاهدان و نصرت کنندگان دین خواهد بود و مبارزان با تکیه و اعتماد بر ذات الله با عزمی راسخ و همتی وافر راه جهاد را تا آخرین لحظه زندگی ادامه خواهند داد و این عهدی است که امروز همه مبارزان با پروردگارشان بستند.

رژیم هم بداند که با جنبشی مقتدرتر و مستحکم تر از قبل مواجه خواهد شد که هرگز بدان فکر نکرده است و خواهد دید که فرزندان دلیر و مومن بلوچستان با متجاوزان و اشغالگران و ستمگران چه خواهند کرد و بزودی ادعاهای دروغین سرکردگان رژیم به باد هوا خواهند رفت.

دنباله د ر صفحه۱۵

سوپر مارکت ستاره

در ۱۲۱۴۶ سانتا مونیکا

فروشگاهی که سالهای سال در خدمت شما هموطنان عزیز می‌باشد

حراج این هفته فروشگاه، گوشت گلات کاشر ستاره:

سینه مرغ امپایر	پاندی	۳.۹۹		گوشت چرخ‌کرده	پاندی	۳.۹۹
مرغ امپایر	پاندی	۲.۲۹		ران بوقلمون	پاندی	۱.۷۹
ران مرغ امپایر	پاندی	۱.۹۹		گردن بوقلمون	پاندی	۱.۷۹
ماهیچه گاو	پاندی	۳.۹۹		شولدر گاو	پاندی	۴.۴۹
				ماهی سفید	پاندی	۲.۹۹

فروشگاه گوشت گلات کاشر ستاره

همه روزه بهترین و سالم ترین گوشت گلات‌کاشر، مرغ و ماهی تازه را زیر نظر مستقیم آر.سی.سی عرضه می‌کند.

ضمنا هر یکشنبه کباب کوبیده، جوجه کباب و کباب برگ که روی منقل زغال تهیه می‌گردد برای شما هموطنان عزیز آماده است.

تلفن: ۱۶۱۲-۴۴۷-۳۱۰ آدرس: ۱۲۱۳۶ سانتا مونیکا بلوار جنب فروشگاه ستاره

فروشگاهی که سالهای سال در خدمت شما هموطنان عزیز می‌باشد

(310)820-6064

12146 SANTA MONICA BLVD

خرید از سوپر مارکت ستاره حال و هوای دیگری دارد